Tempo: bom, instabilidade no fim do período. Temperatura: elevada. Ventos: quadrante norte, fracos. Máxima: 39 (Praça Barão da Taquara), Mínima: 22 (Jardim Botânico)

Diario Carioca

O Máximo de Jornal no Mínimo de Espaço

ANO XXXI — N. 9.382 | RIO DE JANEIRO, QUINTA-FEIRA, 12 DE FEVEREIRO DE 1959 | Fundador: J. E. de Macedo Soares

JK admite a reforma ministerial: sucessão

JK ABRAÇA FILINTO ENGESSADO

O Presidente da República visitou, na manhã de ontem, o senador Filinto Muller, Vice-Presidente do Senado Federal, que ainda está internado no Hospital de Acidentados, embora em franco restabelecimento. O sr. Filinto Muller (que deu uma queda no quintal de sua residência, tendo quebrado uma vértebra) permanecerá mais alguns dias em observação no seu leito do Hospital, após o que ficará em repouso em casa, até a reabertura do Congresso Nacional, quando então, segundo a previsão dos médicos assistentes, poderá voltar às atividades parlamentares. — Na foto, um aspecto da visita

Anuncia desfecho da Operação Nordeste

Na entrevista coletiva de ontem, no Catete, em que anunciou a "Operação Nordeste", o presidente Juscelino Kubitschek admitiu que uma reforma ministerial possa ser feita com vistas à sucessão presidencial.

O Presidente negou que houvesse fundamento nas versões divulgadas na imprensa de que uma reforma do ministério estaria prestes a realizar-se, em decorrência dos resultados do último pleito eleitoral.

MOTIVOS ADMINISTRATIVOS

Esclareceu que tal reforma não teria justificativa, uma vez que os resultados do pleito não alteraram a composição das fôrças políticas.

Segundo o Presidente, se alguma alteração houver no Ministério, esta será determinada por motivos de ordem administrativa.

Com relação ao problema da sucessão presidencial, salientou que o mesmo deve ser debatido amplamente, a fim de que a opinião pública fique devidamente esclarecida, num ambiente de ordem e tranquilidade

OPERAÇÃO NORDESTE

O Presidente anunciou, a seguir, que, no dia 16, se reunirão no Rio os Governadores do Polígon das Sêcas, para debater a solução do problema do Nordeste. Nessa ocasião, êle fará um discurso definindo o pensamento do Govêrno.

— Uma vez reunidos todos os elementos e traçado um plano de ação — disse — o Govêrno iniciará a Operação Nordeste, com o mesmo vigor com que vem atacando a construção de Brasília, a rodovia Belém-Brasília e as demais metas. Exercerei uma fiscalização direta, deslocando-me para as diversas zonas do Polígono das Sêcas, tantas vêzes quantas forem necessárias.

ESTRUTURA ECONÔMICA

O Presidente previu a criação para o Nordeste de uma estrutura econômica que permitirá às populações nordestinas resistir às estiagens.

— Serão estudadas as soluções para as zonas úmidas, tendo em vista o estabelecimento de indústrias que pos-

(Conclui na 5.ª pág.)

Carnaval no DC voltará domingo

Além da ampla cobertura proporcionada hoje aos seus leitores de todos os aspectos do carnaval, o DIARIO CARIOCA oferecerá em sua edição de domingo todo o seu terceiro caderno à complementação do esfôrço empreendido pela sua equipe de repórteres e fotógrafos para apresentar uma visão completa do que foram os quatro dias de Momo na Capital da República.

Assim, ao lado de noticiário amplo e pormenorizado do carnaval carioca, o terceiro caderno do DC apresentará também uma sequência inédita de fotografias focalizando aspectos sensacionais da grande festa popular ontem encerrada.

O 'nível' da Câmara

UM tema bastante apreciado pelos que temem a aplicação dos princípios democráticos em tôda a sua amplitude, sobretudo no que respeita à apresentação popular, é a suposta queda do nível cultural e moral dessa representação, queda que seria tanto mais acentuada quanto mais autênticas as eleições.

Entretanto, essa autenticidade é, fundamentalmente, o que importa; onde ela não existe, pode-se falar de oligarquia, de Govêrno patriarcal, de despotismo ilustrado, mas não de democracia. De sorte que mesmo os que não crêem na sabedoria infalível das escolhas populares, têm de admitir que nenhum dos processos experimentados pela humanidade para se organizar politicamente e governar-se a si própria, poderá substituir com vantagem o processo democrático, embora cheio de graves imperfeições.

Os homens públicos que nos são apontados como tipos do "alto nível" do passado, o são, apenas, num certo sentido, ou seja, porque vieram das camadas dominantes da sociedade, refletindo a cultura e as boas maneiras de sua classe. Na realidade, não eram representantes autênticos da massa do povo: faziam sua a máxima de Dom Pedro I: "Tudo para o povo, mas nada pelo povo"

O CONGRESSO que aí temos não é cem por cento autêntico porque o dinheiro ainda não pôde ser excluído das decisões eleitorais. Mas é mais autêntico, como representação da Nação Brasileira, que qualquer outro, de qualquer época de nossa história. Naturalmente que a ignorância e a inexperiência política se espelham na representação. Mas não há dúvida que o país político está mudando a casca porque a consciência dos problemas básicos, a preocupação com a "coisa pública" – ainda encarada um tanto primàriamente – e a certeza crescente de que "vale a pena votar" tudo isso já não cabe no invólucro de uma representação conduzida e preparada por um reduzido círculo de interêsses, como acontecia na Velha República e aconteceu ainda em parte, nas primeiras eleições, depois de 30

O que se vê, ultimamente, é que os grupos partidários já se preocupam em apontar bons nomes para a presidência das Comissões Técnicas havendo-se a Câmara com discernimento na homologação das escolhas feitas nas bancadas. Assim, na legislatura passada, tivemos homens competentes à testa dos órgãos mais importantes, tendo-se frustrado as ambições descabidas de alguns aventureiros e demagogos

NOSSOS votos são para que a nova Câmara continue no mesmo caminho, prestigiando-se cada vez mais perante o País, condição essencial para a estabilidade das instituições e seu aprimoramento.

DANTON JOBIM

"SÃO PAULO"
COMPANHIA NACIONAL DE SEGUROS DE VIDA
DIRETORES
Dr. José Maria Whitaker
Dr. Firmino Antônio Whitaker
Dr. José Carlos de Macedo Soares
Sucursal no Rio de Janeiro — Av. Rio Branco 173 — 10.º andar
Sede — Rua 15 de novembro 324 — São Paulo

BLOCOS DESFILARAM E RECEBERAM APLAUSOS

Dentre os blocos que receberam calorosos aplausos do numeroso público que se concentrou na Av. Rio Branco, achavam-se os "Inocentes de Saturno", à esquerda (ao alto e embaixo) e o do "Grêmio Recreativo em Cima da Hora", à direita. Esmeradas coreografias, ricas fantasias e belas melodias caracterizaram êsses grupos de foliões que colaboraram com o DC na tarefa de fazer reviver o grande carnaval do passado. A garôta do bloco "Inocentes do Saturno", que aparece na foto embaixo, à esquerda, constituiu a grande atração do desfile. — (Amplo noticiário na última página)

JAYNE PERDEU SAPATO NA OPERAÇÃO PÉ

As oito mil pessoas que conseguiram entrar para o baile de gala do Teatro Municipal lutavam no salão por um pouco de espaço onde dançar. Mas houve uma batalha mais séria: pelos autógrafos da estrêla Jayne Mansfield. Sentada no parapeito do seu camarote, Jayne estirava a perna para apanhar, entre os dedos do pé, os cartões em que punha a sua assinatura, usando o desenho dos lábios como pingo do "i" (o "i" de Mansfield). Nessa delicada operação, ela não perdeu mais que o sapato. — sapato êsse que a multidão disputou como prêsa de guerra

Jayne foi com Mike e um mico

Sorridente e encobrindo com seu casaco de peles a gaiola de "Carioca", o mico que lhe foi presenteado por um admirador, Jayne Mansfield embarcou, juntamente com seu marido, Mike Margitay, no Aeroporto Internacional do Galeão, às 19,20 horas de ontem, com destino aos Estados Unidos.

Jayne, que veio ao Rio representar os artistas de Hollywood no Reinado de Momo,

(Conclui na 5.ª pág.)

Foliões prorrogaram Baile do Municipal

Constituiu um dos pontos altos do carnaval carioca o tradicional baile de gala da segunda-feira, no Teatro Municipal, onde cêrca de oito mil foliões (inclusive Jane Mansfield que deu autógrafos a valer,) obrigaram os organizadores a prorrogarem, por duas vêzes (até às 6 horas), o encerramento da animadíssima festa.

Pela primeira vez na história dêsse baile os aplausos gerais dos seus participantes confirmaram a escolha da comissão julgadora, ao conferir os primeiros lugares às fantasias "Ninotchka" (sra. Madalena Santos) e "Arlequim" (sra. Domingas Monteiro de Castro), "Mercador Chinês" (sr. Jorge Costa) e "Espantalhos", nas três categorias: feminina, masculina e grupos.

PASSARELA EXTERNA

Uma enorme passarela, armada em frente ao Teatro e ornamentada com lanternas de 3 metros de altura, dava acesso aos foliões, permitindo à denominada "turma do sereno" apreciar as fantasias, êste ano em grande número e com maior bom-gôsto do que nos anos anteriores.

(Conclui na 5.ª pág.)

A MAIS LUXUOSA

A fantasia da sra. Madalena dos Santos, "Ninotchka", obteve o 1º lugar na categoria de fantasias de luxo no baile de gala do Teatro Municipal. Sendo sem dúvida a fantasia mais rica da noite, foi muito aplaudida quando d. Madalena desfilou na passarela. Mais pormenores e outras fotos do Baile do Municipal na sexta página

NOVO SERVIÇO
DE LUXO
PARA NOVA YORK

- Novas poltronas-leito!
- Novo "menu" de hotel de luxo. Vinhos e licores finos.
- Whisky escocês e cocktails raros.
- Mais 10 kg de bagagem sem custo extra!
- É um vôo tranquilo graças à proteção do radar.

Super-H Constellation!

REAL
TRANSCONTINENTAL

SAMBA ÀS DEZ DA MANHÃ

Sòmente às 10 horas da manhã de segunda-feira a Escola de Samba "Aprendizes de Lucas" conseguiu desfilar (com brilho) perante a Comissão Julgadora, na Avenida Rio Branco. O público já era bastante reduzido, não havia mais turistas e os membros do júri estavam cansados. Mesmo assim, sob um sol inclemente, os porta-estandartes dos "Aprendizes" fizeram bonitas evoluções, como documenta esta foto. — (Noticiário na última página)

NOVA CASA
do banco que conhece todo o Brasil
HORTO
(Urbana Belo Horizonte)
AV. SILVIANO BRANDÃO, 2.583
cujos serviços coloca, com prazer à sua disposição.
Banco da Lavoura de Minas Gerais, S.A.

EISENHOWER PROMETEU A BRANDT PROTEGER BERLIM

Conferência de meia hora em Washington

WASHINGTON, 11 (UPI-FP-DC) — O presidente Eisenhower afirmou, hoje, ao Prefeito da Berlim Ocidental, sr. Willy Brandt, que os Estados Unidos "defenderão" a antiga capital alemã contra os esforços destruidores dos comunistas.

Brandt informou que essa certeza foi fornecida pelo primeiro mandatário norte-americano numa conferência de meia hora da qual participou o subsecretário de Estado encarregado dos Assuntos Europeus, sr. Livingston T. Merchant.

CERTEZA DA GARANTIA

"O Presidente deu-me a firme certeza de que os Estados Unidos defenderão o povo da Berlim Livre contra qualquer esfôrço para destruir sua liberdade" — declarou o prefeito Brandt.

Brandt acrescentou que Eisenhower também lhe disse que "nenhuma ameaça comunista, seja qual fôr a sua natureza, fará com que os Estados Unidos faltem ao cumprimento de suas responsabilidades ante o povo de Berlim. Os Estados Unidos não serão obrigados a deixar Berlim".

NÃO SE ATEMORIZAM

Brandt observou que Eisenhower se mostrou "satisfeito ao saber que meus concidadãos não estão amedrontados ante as renovadas ameaças comunistas contra suas cidades e se sentem absolutamente seguros de que os aliados ocidentais os apoiarão".

A União Soviética tem insistido em que a ocupação de Berlim pelas quatro potências ocidentais deve chegar ao fim, até 27 de maio, e em que a antiga capital alemã fique como cidade aberta e desarmada, sob algum tipo de fideicomisso internacional, provàvelmente das Nações Unidas.

Os Estados Unidos e outras potências ocidentais rejeitaram o plano russo, afirmando que se trata de um plano para dar aos comunistas o domínio de tôda a antiga capital alemã.

Após frisar o caráter extremamente cordial da entrevista que tivera com Eisenhower, o Burgomestre Brandt se dirigiu para o aeródromo militar, onde tomou o avião do Presidente com destino a Nova Iorque.

Em Washington o grupo de trabalho ocidental, que se reuniu na semana passada para preparar o projeto de resposta comum à nota soviética de 10 de janeiro sôbre um tratado de paz alemão, está continuando seus trabalhos.

Segundo o porta-voz do Departamento de Estado, está o grupo procedendo a um estudo de todos os aspectos dos problemas de Berlim e Alemanha em geral. Esse estudo leva em conta as conversações que o Secretário de Estado Foster Dulles teve na semana passada em Londres, Paris e Bonn.

Velazquez não está em Honduras

TEGUCIGALPA (Honduras) 11 (UPI-DC) — Em fontes oficiais se desmentiu categòricamente a notícia difundida no exterior no sentido de que teria entrado em Honduras o coronel Armando Velazquez.

Acrescentaram que o coronel Velasquez será expulso da Nicarágua pelo Govêrno dêsse país, dirigindo-se ao México, provàvelmente.

NÃO INVADIRAM

As mesmas fontes disseram que carecem de fundamento as notícias sôbre a invasão do território hondurenho por grupos rebeldes vindos da Nicarágua.

Entretanto, se informou que aviões do Govêrno realizaram novos vôos de reconhecimento sôbre a zona ocidental do país, comprovando que, embora os revolucionários ocupem posições próximas de Santa Rosa de Copan e Gracias, não as atacaram ainda.

Duquesa e filha vêm ver a América Latina

LONDRES, 11 — (UPI-DC) — A duquesa de Kent e sua filha, a princesa Alexandra, empreenderão esta noite no Aeroporto de Londres um vôo ao México como primeira etapa de sua viagem de cinco semanas pela América Latina.

A Duquesa e a bela Princesa de 22 anos serão as primeiras visitantes de sangue real que excursionam o referido continente desde 1931 quando foi à Argentina o então Príncipe de Gales e hoje Duque de Windsor.

DEIXARAM OS ABRIGOS DE FRIO

Assim que mãe e filha se acomodaram no avião, uma dama da côrte recolheu seus abrigos de peles, que ficaram em Londres, e o aparelho iniciou a viagem, que é a terceira simultânea de pessoas da família real.

A rainha mãe, Elizabeth, encontra-se na África, e o Duque de Edimburgo, espôso da rainha Elizabeth II, está percorrendo a Comunidade Britânica.

A Duquesa se despediu da Rainha, sua sobrinha, no Palácio de Buckingham, quinta-feira última. Hoje, nem a soberana nem sua irmã, a princesa Margaret, compareceram ao Aeroporto. A Rainha enviou seu representante a lord Chambelan, Conde de Scarborough.

Também apresentaram suas despedidas à Duquesa de Kent, os Embaixadores do Peru, Ricardo Rivera Schreiber; o Encarregado de Negócios do México, Carlos Gonzalez Parodi; o Encarregado de Negócios do Chile, Fausto Sotes, e o Ministro Conselheiro da Embaixada brasileira, A. Castelo Branco.

As excursionistas levaram consigo dois dos mais suntuosos guarda-roupas que jamais saíram da Inglaterra para a América Latina.

Tanto a mãe como a filha são famosas por seu esquisito gôsto para vestir. A maior parte de seus magníficos vestidos, obra do modista da Rainha, Norman Hartnell.

Acôrdo turco-grego sôbre Ilha de Chipre

ZURIQUE, 11 — (UPI-DC) — Turquia e Grécia chegaram hoje finalmente, a um acôrdo com referência à Ilha de Chipre no elaborar um plano de paz que tornará independente a estratégica colônia britânica no extremo oriente do Mar Mediterrâneo.

Os Ministros das Relações Exteriores dos dois países — Fatim Zorlu, Turco, e Evangelhos Averoff, grego — rumaram logo após, por via-aérea para Londres a fim de obter o assentimento britânico no referido plano, destinado a pôr fim a 4 anos de luta e derramamento de sangue na dita ilha.

CONFERÊNCIA ANGLO-GREGO-TURCA

Um funcionário do Ministério das Relações Exteriores disse que seu govêrno recebia com agrado o acôrdo greco-turco, mas ao mesmo tempo frizou que o futuro de Chipre depende todavia dos resultados da conferência anglo-grego-turca que se realizarja posteriormente.

Chipre, que se encontra a apenas 40 milhas da costa da Turquia, constitui a base mais importante que tem a Organização do Tratado do Atlântico Norte (OTAN) no Oriente próximo.

Não foram dados a conhecer pùblicamente os detalhes do plano, porém a Grécia e a Turquia, pelo que se sabe, concordaram em abandonar suas respectivas reivindicações sôbre a soberania de Chipre.

PLANO DE PAZ

O Plano ora concertado constitui um grande passo no caminho da longa disputa tripartite que a todo instante vinha ameaçando a Aliança Ocidental.

Centenas de britânicos e chipriotas gregos e turcos pereceram na guerra aberta que virtualmente se verificou nos últimos anos no território chiprioia.

Além disso, constitui o ponto alto das conversações de paz entre o Primeiro Ministro grego Konstantin Karamanlis, e o Primeiro Ministro turco, Adnan Menderes, nesta cidade suiça, à qual estiveram presentes também seus respectivos Ministros das Relações Exteriores e outros assessores.

INDEPENDÊNCIA

Durante tôda a disputa, o Govêrno de Atenas e a maioria grego-chipriota da ilha reivindicaram a independência de Chipre e sua ulterior união à Grécia. O Govêrno de Angora e a minoria Turco-chipriota, por sua parte, insistiram na participação da ilha, com o devido resguardo dos interêsses dos chipriotas de ascendência turca.

DENISE CHEGOU

Detentora do título de "Rainha Continental do Café" (concurso de Manizales, Colômbia), entre concorrentes de 13 outras nações, desembarcou no Galeão, na madrugada de segunda-feira de carnaval, a srta. Denise Guimarães Prado, após conquistar para o Brasil corôa internacional de "rainha". Sua Majestade declarou-se encantada com a acolhida que lhe foi dispensada em terras colombianas, conquistando gerais simpatias. Na têrça-feira Denise aproveitou e brincou o carnaval em vários clubes

---

SANDYS AFIRMA QUE OCIDENTE ESTÁ À FRENTE

LONDRES, 11 (UPI-DC) — O Ministro da Defesa britânico, Ducan Sandys, respondendo na Câmara dos Comuns a perguntas sôbre o Livro Branco de Defesa, publicado ontem pelo Govêrno, disse hoje que o Ocidente possui uma "superioridade indiscutível" sôbre a União Soviética em poder de ataque nuclear.

"Não pode haver dúvida — declarou — de que o Ocidente ainda possui uma superioridade indiscutível em potência nuclear de ataque".

O Livro Branco sôbre Defesa revelou que a Grã-Bretanha está acelerando a produção de suas próprias armas de hidrogênio de potência de "megaton" (milhões de toneladas) e ao mesmo tempo criando uma reserva de bombas atômicas de potência de "kiloton" (milhares de toneladas).

Em sua intervenção parlamentar de hoje, Sandys se recusou a revelar a magnitude da reserva de bombas de hidrogênio ou a proporcionar detalhes da forma e as circunstâncias em que poderiam usar-se essas armas.

"Naturalmente — explicou — há medidas adequadas para garantir-nos que estas armas não serão usadas sem antes se dar no caso a devida consideração".

Execuções podem ir além de 500 em Cuba

HAVANA, 11 — (FP-DC) — Calcula-se que as execuções dos partidários de Batista, acusados de assassínios e torturas, podem ir além de 500. Até agora, houve 297, cômputo extra-oficial, e sòmente nos últimos dias foram realizados nove fuzilamentos.

Pode dizer-se que está sendo acelerado o ritmo dos julgamentos, sendo também de notar que decaiu o interêsse do público, afora as pessoas diretamente afetadas, e agora estão dando mais realce às notícias sôbre as greves e sôbre o progresso na safra do açúcar.

APÊLO DE FIDEL

Quanto a êste particular, parece que as frases de Fidel Castro aos trabalhadores do açúcar, pedindo-lhes que suspendessem suas reivindicações até o têrmino da colheita, não surtiram o desejado efeito.

Na atualidade, os problemas trabalhistas se estão desvanecendo, e tudo parece indicar que a safra representará mais de .... 600.000.000 dólares, estando prosseguindo normalmente em Chaparra e Delicias, grandes centros açucareiros, de propriedade da «Cuban American Sugar Company». Nessas usinas, no entanto, situadas na costa norte da província de Oriente, é que mais se vinha agravando o problema trabalhista.

SO' APÓS A SAFRA

Fidel Castro apelou para os trabalhadores, e suas palavras ali surtiram efeito, não havendo, assim, o temido perigo de prejuízo, pois as reivindicações sòmente serão apresentadas quando terminada a safra.

No campo das relações internacionais, a decisão do govêrno revolucionário de enviar missão de «barbudos» do exército fidelista, a fim de percorrer vários países da América, reafirma a manifestada intenção de ser Fidel Castro estabelecido como vívido símbolo do movimento liberal democrático na América.

Debrè encerra sua inspeção à Argélia

ARGEL (Argélia), 11 — (UPI-FP-DC) — O Primeiro-Ministro francês, Michel Debrè, encerrou hoje uma viagem de inspeção à Argélia que durou três dias. Nas cidades do interior, Debrè foi alvo de cordiais recepções, contrastando com a que lhe proporcionou o povo de Argel.

Em um discurso que pronunciou em Aumale, cidade situada a 90 quilômetros a sudeste de Argel, Debrè manifestou: "Temos a determinação de preservar a "paz francesa". Garanto-lhes isto em nome do general De Gaulle".

HOSTILIZADO EM AUMALE

Aumale foi uma das quatro escalas de sua excursão em avião e helicóptero através do território infestado de rebeldes.

O Primeiro Ministro partiu de regresso a Paris às 17,10 horas (hora GMT).

Os franceses da Argélia, indignados ante a recusa de De Gaulle e Debrè em pronunciar-se abertamente pela "integração" da França e Argélia, proferiram gritos de "à guilhotina com Debrè", quando o Primeiro Ministro desceu nesta capital, domingo passado.

ENTREVISTA À IMPRENSA

Momentos antes de partir de regresso a Paris, o sr. Michel Debrè recebeu os representantes da imprensa, aos quais fêz a seguinte declaração: "Uma fórmula traduz o pensamento do Govêrno: não se pode imaginar a França sem a Argélia, nem a Argélia sem a França. E' um dever imperioso para o Primeiro Ministro consagrar a maior parte de sua atividade ao problema argelino. Há, de uma parte, as exigências da política econômica, de outra parte a reforma do Estado. Mas todos compreendem que, nas nossas preocupações, a Argélia ocupa o primeiro lugar. Bate-se na Argélia pela liberdade, e o que não fôsse na Argélia a vitória da França e da Argélia, seria a vitória de movimentos que iriam longe em caminhos dramáticos. Pode-se ter sôbre muitos pontos idéias diferentes, mas nesse domínio a irresolução não é possível. As afirmações e as fórmulas não resolvem todos os problemas. Sua demografia condena a Argélia a uma evolução. A política francêsa se definiu pela vontade de orientar essa evolução e de a isto sacrificar uma parte importante de sua economia. O Plano de Constantine não é uma fórmula. Traduz êle essa exigência fundamental. Nas grandes cidades de predominância européia, a gente é, por vêzes, tentado a deixar-se embriagar de palavras e de fórmulas. Além da solidariedade, além das exigências da evolução, nossa legitimidade vem da compreensão de nossos direitos e de nossos deveres. Há a necessidade de atender e proteger os muçulmanos. Nosso dever é o de dar todo o apoio ao exército: a seus oficiais e à massa de muçulmanos que nos são fiéis. E é ao mesmo tempo o de transformar o Plano de Constantine em uma realidade, de fazer compreender dos dois lados do Mediterrâneo a necessidade de um esfôrço comum, de fazer compreender que o futuro, dos dois lados do Mediterrâneo, está ligado às probabilidades que daremos à mocidade muçulmana".

Transladação do corpo do Aga Khan

CAIRO, 11 — (FP-DC) — Mais de dois mil ismaelitas participarão, em Assuã, em 20 do corrente, da transladação do corpo do extinto Aga Khan, anunciou hoje um porta-voz do chefe da comunidade ismaelita.

O corpo embalsamado do ex-Aga Khan será retirado do sarcófago e levado, pelos ismaelitas, do seu túmulo provisório para um mausoléu de estilo "fatimidista", construido numa colina que se sobrepõe ao Nilo, diante do Hotel das Cataratas.

CARNE AOS POBRES

Quando da cerimônia, a comunidade ismaelita distribuirá perto de um milhão e 400 mil dólares, em carne, aos pobres de Assuã.

Por outro lado, anunciou o porta-voz que o atual Aga Khan, que deve chegar ao Egito em 17 do corrente, será recebido no dia 19 pelo presidente Nasser, antes de ir a Assuã, devendo estar de volta a esta capital no dia 21. No entanto, a Begum deve permanecer em Assuã até o fim do mês.

Assistirão à cerimônia de Assuã membros da comunidade ismaelita, vindos da India, do Paquistão, da Birmânia, do Ceilão, do Irã, do Iraque do Koweit, da Síria, do Líbano, do Congo, da Grã-Bretanha da França e da África do Sul.

CONCLUSÕES DA 12.ª PÁGINA

Copa deu ...

a atriz Jayne Mansfield, que assistia da sua mesa o animado baile, resolveu dar uma volta na pista do "golden room", inteiramente repleta de foliões, acompanhada do seu marido Mike Hargitay. Mal dera alguns passos, porém, um folião abriu o fêcho "eclair" das costas do seu traje (bastante decotado), o que ocasionou a queda da parte superior do vestido, deixando por um instante o seu busto à mostra.

A atriz cobriu o busto cruzando os braços, enquanto o seu marido, ràpidamente, a envolvia com o paletó do seu "smoking". Imediatamente ambos se retiraram, em companhia do sr. Jorge Guinle, para os seus aposentos no hotel, não mais voltando aos salões. Jayne não deu grande importância ao incidente, segundo declarou posteriormente, acrescentando que apreciou muito o baile do "Copa".

PERSONALIDADES

Além do casal de Hollywood, compareceram ao baile os jornalistas norte-americanos Cholly Knickerbocker e Margaret Acer, convidados especiais da direção do hotel.

Também se encontravam presentes o general Amauri Kruel, Chefe de Polícia; coronel Danilo Nunes, Diretor da Divisão de Polícia Política e Social; o escritor José Condé, Teresinha Morango e a "Rainha do Carnaval", a vedeta Wilza Carla.

FANTASIAS

Depois de instalada uma passarela na pista do "Golden Room" anunciou-se, cêrca de 1,30 horas o desfile de fantasias, cujos vencedores foram Zacarias do Rêgo Monteiro, com "Pierrot" e Núcia Miranda, com "Favorita dos Faraós". O primeiro ganhou uma viagem a Nova Iorque e a segunda uma viagem a Paris.

Participaram do desfile ainda os seguintes concorrentes: sras. Madalena Santos ("Cleópatra"), Etel Romero ("Rainha Anfitrite"), Domingas Monteiro de Castro ("Medusa"), Francys Marinho ("Anfitrite"), srtas. Judite Bueno ("Leque Imperial"), Fernanda Shelmann ("Pássaro Proibido"), Maria Neusa Leite Pereira ("Gueixa") e srs. Jorge Costa ("Mercador Chinês"), Clóvis Bornay ("Demônio de Olhos Verdes"), Arnaldo Santos Nazareth ("Petrônio"), Maurício Ribeiro da Costa ("Maestro").

DECORAÇÃO

A decoração do Copacabana, subordinada ao tema "As Mascaradas" foi feita por Fernando Pamplona e constituía-se, principalmente de 780 máscaras de variados tamanhos, côres e formas. As despesas com a decoração atingiram a um milhão de cruzeiros. Pela sua originalidade e bom-gôsto, despertou a atenção e provocou elogios dos foliões.

Êxito absoluto ...

transformaram a Avenida, da Praça Mauá ao Obelisco, em verdadeiro centro de atrações. Os últimos a desfilar foram os "Inocentes de Saturno" e "Unidos da Tijuca", arrancando vibrantes aplausos populares.

INICIO DO DESFILE

O Rei Momo, em carro aberto, tendo ao lado Angelina Martinez conduzindo a bandeira do DIARIO CARIOCA, deram início à grande parada carnavalesca de sábado. Em seguida, o "Bloco do Eco", organizado pelo nosso colunista Mr. Eco, desfilou com as Irmãs Marinho, Rose Rondeli, Agostinho dos Santos, Blecaute, Lan, Fernando Lôbo, e lindas garôtas do Rádio, Televisão, Buates, etc. Já aí se começou a perceber quanto a displicência ou talvez provocação mesmo (em 1958, no côrso da Avenida Atlântica deu-se o mesmo) do major Antônio João com relação às promoções do DIARIO CARIOCA. Ônibus, lotações e carros diversos cruzavam a Avenida Rio Branco, prejudicando o desfile.

Conforme noticiamos na edição de domingo, também se exibiram o bloco da A. A. Goldsmith, com carro alegórico conduzindo a "Rainha da Embalagem", o "Bloco dos Servidores do IPASE", composto exclusivamente de elementos masculinos, o "Inocentes de Copacabana", grandemente prejudicado pela não interdição do tráfego, e o "Grêmio Recreativo Em Cima da Hora", com seu luxuoso conjunto de bailarinos. Êste bloco prestou grata homenagem ao DIARIO CARIOCA, com um samba especialmente composto para ser cantado durante o desfile.

OUTROS BLOCOS

Quatro outros blocos se atrazaram, alguns por dificuldades de condução, chegando ao local de concentração quase ao término do prazo estipulado para o início do desfile. Tal fato fêz com que alguns membros da Comissão Julgadora, principalmente os que se achavam em frente à Biblioteca Nacional se retirassem, na impressão de que havia terminado o desfile. Outros se afastaram daquele local, passando a funcionar com o restante da Comissão instalada em frente ao DC, porque o trânsito não permitiu que os blocos chegassem ao término do percurso. Sòmente o bloco da Gráfica Goldsmith e o dos Servidores do IPASE lograram manter-se unidos e chegar à 2.ª Comissão Julgadora, na Biblioteca Nacional.

Os demais blocos, todos com mais de 30 figurantes, conforme o Regulamento (alguns desfilaram com 240 e 150 pessoas), se exibiram com tôda a galhardia. Foram êles: Bloco Mocidade da Folia, Grêmio Recreativo Acadêmicos de Osvaldo Cruz, Inocentes de Saturno e Unidos da Tijuca.

OITENTA FIGURAS

O Grêmio Recreativo Acadêmicos de Osvaldo Cruz apresentou um carro alegórico com a figura sorridente do finado presidente Vargas vestido a rigor e com a faixa presidencial. O grupo contava com cêrca de 80 figuras, boa bateria e todos os componentes luxuosamente fantasiados: os homens vestiam calças de cetim azul-claro e paletó ornado com estrêlas douradas; as môças compareceram vestindo roupas de bailarinas, de gaze branca.

INOCENTES DO SATURNO

Um bloco que impressionou vivamente o público, arrancando aplausos prolongados, foi o dos Inocentes do Saturno, com cêrca de 240 figuras. As môças vestidas a rigor e de damas antigas e os rapazes com roupa de setim azul e branca, cartola, bengala e polainas. O bloco apresentou três grandes painéis representando, respectivamente, a 1.ª Missa, o Descobrimento do Brasil e a Abolição da Escravatura. Abria o desfile um grande leque de pavão, ricamente enfeitado. Foi dirigido pelo sr. Flávio Costa, que afirma haver gasto Cr$ 300 mil para se apresentar no desfile do DC.

O JULGAMENTO

Os envelopes com as notas classificadas da Comissão Julgadora foram lacrados e entregues ao representante do Departamento de Turismo e Certames da PDF. Hoje, às 16 horas, naquela repartição da Prefeitura, diante dos interessados e sob a presidência do sr. Abellard França, que oficializou o desfile do DC, serão abertos os envelopes e anunciados os resultados.

Domingas ...

a "Rainha do Ezito", que ela havia vendido a uma dama da alta sociedade por Cr$ 20 mil, foi classificada em primeiro lugar, enquanto ela se classificava em terceiro lugar com a fantasia intitulada "Horóscopo". Em 1955 e 1956 não concorreu. A fantasia "Jôgo Proibido", um dos maiores sucessos do baile do Teatro Municipal em 1957 foi, inexplicàvelmente, colocada em sétimo lugar, dando à sra. Domingas Monteiro sua pior classificação.

No ano passado, com "Medusa" ela colocou-se em segundo lugar e, êste ano, com Arlequim tirou o primeiro lugar na categoria de fantasias originais. Agora, ela desistiu de concorrer nos próximos anos, mas continuará a desenhar e fazer fantasias para as pessoas que o desejarem.

Mãe de Aída ...

ainda, o alvará de soltura de ambos.

SURPRESO O DELEGADO

Ouvido pelo DC acêrca da impronúncia de dois dos quatro implicados na morte de Aída Curi, o delegado Valdir de Matos Dias mostrou-se surprêso, pois ainda não havia tomado conhecimento do fato. Limitou-se a dizer: "Vou ler o que o ilustre magistrado decidiu, embora esteja convicto de que os fatos que foram apresentados constituem provas, tanto que a denúncia foi feita e, com base nela, aceita a prisão preventiva dos acusados".

O delegado Matos Dias era, na época, o titular da delegacia de Copacabana, em cuja jurisdição ocorreu o fato.

ANULOU

No mesmo despacho, o juiz Joaquim de Sousa Neto anulou o processo referente aos crimes sexuais de que Ronaldo, Antônio João e Manoel (que se encontra sôlto) eram acusados, considerando que em casos desta natureza, a ação penal só terá início com o oferecimento da queixa, a não ser que seja provada a miserabilidade dos ofendidos.

A IMPRONÚNCIA

Damos a seguir, textualmente, alguns trechos do despacho de impronúncia, no qual o juiz examina minuciosamente a acusação do promotor, contestando-a ponto por ponto:

— "O representante do Ministério Público ofereceu denúncia contra Ronaldo de Sousa Castro e Antônio João de Sousa, como incursos na sanção dos artigos 121 § 2.º ns. III, IV e V, 123, 213 combinado com o art. 12, n. II, 226, n. I, e por fim, 214 combinado com 226 n. I, todos do Código Penal, por ter o denunciado Ronaldo Guilherme cativado e atraído a moça Aída Curi ao terraço do Edifício "Rio Nobre", na Avenida Atlântica, 3.388 e ali, conluiado com o menor Cássio Murilo Ferreira da Silva, e o denunciado Antonio João passaram os três a constrangê-la à prática de conjunção carnal, mediante violência, caminhando, em seguida, pela não-realização dêsse intento, graças à resistência de Aída, para o violento atentado ao pudor, com prática de atos libidinosos, culminando a série de violências com o lançamento do referido terraço, pràticamente desfalecida, ao chão da Avenida Atlântica, de modo a causar-lhe a morte.

"Vê-se claramente da exposição feita na denúncia, que o representante do Ministério Público, afirmando o conluio de Cássio, Ronaldo e Antonio para a consecução de fins criminosos numa ação conjunta e solidária, no terraço do Edifício Rio Nobre, chocou-se com a prova enfeixada nos autos, o que também ocorre quando asseverou estarem os três na aludida área, quando Aída foi projetada ao solo".

NO TERRAÇO

"Aliados, Ronaldo pensando que ia obter o máximo, dada à facilidade da conquista, e Aída pensando em dar e obter o mínimo, o que para sua conduta de môça honesta significava a emoção que licitamente podia fruir, procuraram em vão um apartamento na Avenida Atlântica. Não conseguindo entrada nesse apartamento, Ronaldo, por intermédio do menor Manuel Antonio da Silva Costa, na presença de Aída, que tudo fazia e a tudo assistia sem protesto, consegue que Cássio Murilo lhe ceda o terraço do Edifício Rio Nobre, do qual era síndico o seu padrasto. Pelo elevador social Ronaldo e Aída buscam êsse terraço, mas são obrigados a descer por que a porta de acesso do último andar está fechada. Frustrada ésta tentativa, Ronaldo, na presença de Aída, dirige-se a Cássio explicando-lhe o fracasso da subida".

INCONTIDO IMPULSO

«Não é possível ofender a memória de Aída, mas é impossível deixar de reconhecer que ela, depois da rápida conquista e depois daquela penosa peregrinação, sabia à plena luz o que Ronaldo queria. Negar essa evidência não é chamar Aída de ingênua. Só uma débil mental não compreenderia o desejo do moço, e ela, com a conhecida intuição da mulher, — a exemplo de Ione — viu isso claramente desde o início e com isso concordou, tanto assim que sua amiga Ione disse "que sua vontade de ficar era grande». Conhecida a tragédia com tôdas as consequências, tôda a moralidade desta cidade se voltou indignada contra os protagonistas que sobreviveram, abraçando num incontido impulso, de solidariedade, o corpo virgem de Aída».

TESTEMUNHAS

«Cássio, em tôdas as oportunidades — no depoimento da Polícia, na reconstituição do crime e em juizo — mantém essa afirmativa: Ronaldo saiu do terraço mais ou menos às 20h 15m. O denunciado Antônio João de Sousa, porteiro do edifício, confirma a asserção de Cássio, declarando que ao chegar à caixa-dágua existente no terraço, onde diz ter-se colocado, por curiosidade, não viu mais Ronaldo no terraço, onde se achavam Aída e Cássio. Testemunhas de responsabilidade, como os coronéis Castro Neves e Adauto Esmeraldo, residentes no prédio, afiançam o dizer de Cássio e do porteiro, tudo clamando no sentido de que Ronaldo saiu do prédio aproximadamente às 20h 15m. Ora, se esta é a prova existente nos autos, como é que a denúncia pode afirmar que Ronaldo, Cássio e o porteiro, juntos e solidários, ao mesmo tempo e com o mesmo desejo, tentaram estuprar Aída, violentaram-lhe o pudor e a arremessaram no piso da rua, matando-a? Quem assimila a prova, quem extrai as deduções dos fatos, quem filia a convicção às circunstâncias e aos depoimentos das testemunhas não pode aceitar essa versão acusatória».

FORÇAR A VERDADE

— "Como, porém — e isto é verdadeiro —, ninguém se conforma com a morte de Aída e Ronaldo deu o passo infeliz de ir com ela ao mencionado terraço ha quem considere justo responsabilizá-lo pelo homicídio. Mas isto não é justiça penal, que se aplica exigindo-se da parte do agente um conhecimento do crime. Levada por êsse deturpado sentimento de justiça, a Polícia desprezando as circunstâncias e os depoimentos, adotou a resolução de fazer provas contra Ronaldo, aparecendo assim no processo um auto reconstitutivo, cujo único objetivo, convém repetir é criar uma possibilidade de Ronaldo não ter saído do prédio mais ou menos às 20,15 horas. Êsse laudo, elaborado com essa inspiração, tinha que forçar a verdade, baseando-se em dados falsos. Ronaldo, quando se dirigia com Aída ao edifício Rio Nobre, à procura do terraço, encontrou-se com duas mocinhas conhecidas — Ivani e Sueli — e um rapaz de nome Beethoven, com o qual falou ligeiramente saudando as meninas. O local dêsse encontro é próximo do Edifício Rio Nobre. O laudo pretende que êsse encontro tenha sido mais ou menos às 20,20 horas, partindo da premissa de que as duas meninas acabavam de sair do programa "Circo do Arrelia", encerrado ordinàriamente às 20 horas, na TV-Rio canal 13. Assim, a Polícia tomou como ponto de partida para estabelecer o horário a hora marcada para o término dêsse programa. Mas a Polícia não foi à TV-Rio indagar em que hora terminou o programa nesse dia, não havendo, assim, cuidado na apuração da verdade. O interêsse era tomar como base a presunção de que o programa terminou na referida hora. Está provado, nos autos, que no dia da tragédia o programa findou às 19,55 horas, com "o comercial". "O comercial", que consiste na propaganda do patrocinador e dura um tempo apreciável, o necessário para chamar a atenção do telespectador. Dêsse modo, o programa 'Circo do Arrelia' terminou antes das 19,55 horas tendo as duas meninas dito, em juízo que abandonaram o auditório um pouco antes de encerrar o espetáculo. Admitindo que tenham saído da TV-Rio mais ou menos às 19,55 horas, consumindo uns 13 minutos para a caminhada ao local onde se encontraram com Ronaldo e Aída, êsse encontro teria se dado às 20,08 horas. Sendo êsse local muito próximo do Edifício Rio Nobre, é perfeitamente aceitável a declaração de Ronaldo e de Cássio, de que aquêle tenha abandonado o terraço mais ou menos às 20,15 horas. O laudo calculou a caminhada da TV-Rio a êsse ponto de encontro, em 15 minutos, mais os peritos percorreram o trajeto, segundo depoimento das meninas, a passos lentos o que não corresponde à verdade porque as meninas declararam que venceram o itinerário apressadamente. Por isso foi que calculei em 13 minutos o tempo provável para essa caminhada. Diga-se, ainda, que essas afirmações das testemunhas, referentes a minutos, podem ser imprecisas, porque ninguém esperava a tragédia, para marcar o tempo com precisão. E' possível até que Ronaldo tenha deixado o terraço um pouco depois das 20,15 horas. Ainda que essa hora fôsse extraída de algum relógio no terraço, é de aceitar-se a possibilidade de que êsse relógio estivesse adiantado ou atrasado com relação a outros relógios que tivessem orientado outros informantes. Tudo o que se expôs, sem prevenção e sem paixão, convence-nos de que é injusto responsabilizar Ronaldo pela morte de Aída".

CRIMES SEXUAIS

Depois de reafirmar que não há um indício positivo, uma circunstância ponderável, uma prova tênue que seja, da participação de Ronaldo e do porteiro Antônio João no crime de homicídio, o magistrado deteve-se, então na apreciação da denúncia, em relação aos crimes sexuais, dizendo:

"As ações penais nesses crimes segundo o Código Penal, são iniciadas por queixa. Nesse caso, prevalecendo de exceção admitida no Código, pretende-se que a ação seja pública, começada por denúncia. Para isso, alegou-se que a família da vítima é juridicamente miserável. A prova de miserabilidade pode ser feita por atestado de pobreza fornecido pela autoridade policial, não sendo entretanto, absoluto, êsse meio de prova. Está provado, nos autos, que a família da vítima não é miserável. Interessam-se pelo processo duas pessoas: um irmão e a mãe da vítima. O irmão confessou ter um automóvel, uma pequena loja e mais um apartamento, por meio de financiamento. A mãe, pela palavra dêsse irmão da vítima, é proprietária de uma pequena fazenda, com uma mina de cristais de rocha. Não é possível considerar essa família atingida pela miserabilidade".

Sustenta, ainda, o juiz Souza Neto.

"A mãe da vítima constituiu advogado para auxiliar a acusação. Pode dizer-se que êsse causídico trabalhe gratuitamente, mas dada a circunstância do processo isso deve ser provado, até porque não se presume o mandato gratuito".

Concluindo afirmou:

"Em face do exposto, impronuncio os denunciados Ronaldo Guilherme Souza Castro e Antônio João de Souza, no que se refere à morte de Aída, por falta absoluta de provas, e anulo o processo por não estar provada a miserabilidade da família da vítima no tocante aos crimes de índole sexual".

Escolas ...

Eram quase duas horas da manhã quando se aproximaram do palanque os integrantes da Escola de Samba Unidos do Cabuçu. Assim que o último figurante passou, o prefeito Sá Freire Alvim retirou-se com a sua comitiva. Essa escola apresentava um grande livro com a data 1-12-1822, dia da coroação de d. Pedro I, sendo alvo de grande aclamação.

Logo a seguir desfilou a Escola de Samba Unidos de Jacarepaguá. Seu enrêdo: "Homenagem ao Hino Nacional", apresentando os bustos de Francisco Manoel e Osório Duque Estrada.

IMPERIO GASTOU 30 MILHOES

As quatro horas da manhã desfilava o Império Serrano, com fantasias riquíssimas (gastou 30 milhões de cruzeiros), com seus dois mil sambistas. Abrindo o desfile do Império, destacava-se uma bateria com mais de cem sambistas, que fizeram grande sucesso. Essa Escola foi a que mais alas apresentou no desfile.

PORTELA PREJUDICADA

O dia começava a clarear e sòmente 70% da população que compareceu à Avenida Rio Branco continuava firme, assistindo ao desfile. Apareceu a Escola de Samba da Portela, tendo como enrêdo o Brasil. Essa escola teve os efeitos de iluminação de seus carros prejudicados com a luz do dia.

As 7 horas da manhã desfilou o Salgueiro, homenageando a FEB e a Marinha. Seguiram-se outras escolas tais como: União do Centenário, Caprichosos dos Pilares, Beija-Flor, Unidos de Bangu, Cartolinhas de Caxias, Mocidade Independente, Aprendizes de Lucas e Tupi de Braz de Pina.

O desfile terminou às 11 horas da manhã, com a apresentação da Tupi de Braz de Pina, cujos integrantes apenas ensaiaram alguns passos para a Comissão Julgadora, uma vez que o público já havia se retirado.

PRAÇA ONZE

As escolas de samba menores desfilaram na Praça Onze, tendo aberto o cortejo os Acadêmicos do Salgueiro. O desfile na Praça Onze começou às 22,45 horas, sendo também (como na Avenida Rio Branco), completa a desorganização. Ninguém se entendia e as escolas desfilaram numa ordem inventada na hora.

Volta a ...

vai ser o segundo de sua terra. Contudo, as bolas não foram esquecidas e êle leva três. Aos amigos do hospital declarou que irá a Manacaparu ver os pais e, depois, volta para ser jogador do Flamengo.

A irmã Celeste passou a tarde de ontem telefonando aos que haviam anunciado nos jornais de domingo máquinas de costura de mão. É que Manoel deseja levar uma delas para sua mãe e a irmã Celeste, supervisora da enfermaria onde êle ficou internado, desejava atender êsse seu pedido.

CAFÉ

No sábado de carnaval, por volta das 7.30 horas, Manoel comungou no interior do Hospital da Cruz Vermelha. Dizia a todos que era sua primeira comunhão e explicava porquê. Há dois anos, aprendera com a mãe um pouco de catecismo e comungara quando apareceu um padre das Missões em Manacapuru. Agora, após estudar catecismo com Irmã Celeste ficou sabendo que sua primeira comunhão não tivera valor pois comera antes mandioca com café.

Uma das mais gratas recordações que Manoel leva do Rio é o passeio que fêz, com a reportagem do DC, aos lugares mais pitorescos da cidade. Ainda não se esqueceu da onça e do macaco barrigudo, embora quase não identifique mais os animais pelos nomes.

No domingo de carnaval, o curumim foi vêr o baile de alguns clubes e resumiu a impressão que lhes causaram numa palavra: "bonito". Não gostou, contudo, das môças que passeavam de calças compridas pelas ruas, pois, para êle, mulher usar calça de homem é muito feio.

CHOVE NO POLÍGONO

Segundo informações do Nordeste, fortes chuvas continuam a cair em diversas regiões do Polígono das Sêcas, principalmente nos sertões de Pernambuco e Ceará.

Prenunciando bom inverno, novos aguaceiros desabaram entre 6 e 7 do corrente em Oeiras, Iguatu, Patos; Palmeiras e Camocim, sendo que o Rio Farinha, favorecido pelas águas, se apresenta cheio.

TENSA A SITUAÇÃO NO IRAQUE

TEERÃ, 11 (UPI-DC) — Tudo indica que é tensa a situação no Iraque. A Rádio de Bagdá fêz apêlo à noite passada ao povo iraquense para que apoie o govêrno nacionalista da Nação. Circulam rumores de que aumenta a tensão política nesse país, recentemente transformado em república, após o golpe de Estado que depôs a monarquia.

POLITICA ESTADUAL

Cedo o rompimento Ludovico-Feliciano

GOIANIA, 11 — Prematuro rompimento entre os srs. José Ludovico e José Feliciano, sucessor do primeiro no Govêrno do Estado, foi o fato político de maior significação ocorrido durante o carnaval, em Goiás.

A causa do desentendimento foi a anulação feita pelo novo Governador dos atos de nomeação de cêrca de dois mil funcionários, assinados no final da gestão do sr. Ludovico.

CISAO NO PSD

Em consequência, é irremediável a cisão do PSD goiano, positivada através das declarações públicas tanto do novo como do anterior chefe do Executivo estadual. O sr. José Ludovico, em declarações aos jornais, tachou de cínicos o sr. José Feliciano, enquanto êste foi obrigado a dar explicações públicas do seu gesto, por sinal bem recebido em diversos setores da opinião do Estado (Asp-DC).

PARANÁ: Munhoz não deixará o PR

CURITIBA, 11 — O deputado Munhoz da Rocha, falando à imprensa local, declarou que continuará integrando os quadros do PR, não sendo portanto exato que pretenda ingressar na UDN.

Contudo, salientou que a sua posição dentro do partido é de absoluta independência em face das diretrizes nacionais que êste porventura venha a adotar. Foi o que ficou esclarecido na Convenção Regional do PR, por ocasião do lançamento de sua candidatura.

INDEPENDÊNCIA

O ex-Ministro da Agricultura declarou:

— «Conservo-me dentro do PR e da sua legenda. No primeiro dia do novo Parlamento, tomei parte na reunião dos deputados do PR, no Palácio Tiradentes, para as combinações da bancada. Relatei as circunstâncias em que surgiu a minha candidatura a deputado e as condições que estabeleci para aceitá-la, em carta dirigida à Convenção Regional, na qual me defini frontalmente contra a orientação nacional do Partido. A convenção aprovou por unânimidade minha atitude, antes de proclamar-me candidato. Os deputados federais do PR, por sua vez, julgaram impecável e justíssimo meu gesto, que outro não poderia ser, e ficou nessa reunião estabelecida a total e absoluta independência política de minha atuação na Câmara, consagrada pelos meus companheiros.

Portanto — finalizou o sr. Munhoz da Rocha — sem nenhum compromisso de apoio à linha política nacional do partido, mas, ao contrário, com o prévio assentamento da sua não aceitação da minha parte, continuo integrando meu velho partido».

REUNIAO DO PSD

CURITIBA, 9 (ASAP.) — O Diretório Regional do Partido Social Democrático deverá reunir-se a 21 de março próximo a fim de que seja marcada a data da convenção partidária em que se escolherá o candidato pessedista à sucessão do governador Moisés Lupion.

Ao que se informa, existem duas correntes que já estão debatendo teses diferentes. Sabe-se que uma delas deseja que a convenção indique o candidato depois das eleições municipais, que se realizarão em outubro do corrente ano, ao passo que a outra deseja que a agremiação, já em março, ou imediatamente após, escolha o candidato pessedista à governança dêste Estado.

NOVO SECRETARIADO

CURITIBA, 9 (Asap.) — Divulga-se nos meios políticos desta capital que, em consequência da eleição da Mesa da Assembléia Legislativa será realizada a modificação do secretariado do governador Moisés Lupion, estando já pràticamente assentada a saída dos titulares das pastas da Agricultura, Interior e Justiça, e da Viação e Obras Públicas.

CANDIDATURA ACIOLI

CURITIBA, 11 (Asap.) — Informa-se que diretórios do PSD dêste Estado deverão indicar à convenção pessedista o nome do deputado federal Acioli Filho para concorrer à sucessão governamental, em 1960.

O movimento é grande nesse sentido, havendo forte corrente pessedista solidária à indicação de Acioli Filho para a sucessão do sr. Moisés Lupion. A propósito tivemos oportunidade de ouvir aquêle parlamentar, que declarou:

— "Caso meu nome não seja lançado até março, desistirei de concorrer ao Palácio Iguaçu.

ALAGOAS: Melhorou para Pitombo

Com a sua eleição para a 4.a secretaria da Câmara, tornou-se mais favorável a posição do deputado Ari Pitombo, como aspirante ao Govêrno de Alagoas, no pleito do ano vindouro.

Esta, pelo menos, é a opinião do deputado Segismundo Andrade (UDN), manifestada à reportagem do DC. O concorrente do deputado petebista àquele pôsto da Mesa da Câmara admite que o fato terá repercussões em seu Estado.

Notícia a Agência Asapress, de Maceió, que os círculos políticos alagoanos, terminados os festejos carnavalescos, dão início a um trabalho de movimentação partidária, com o objetivo de reagrupar as fôrças do govêrno e da oposição, tendo em vista a sucessão do governador Muniz Falcão.

Amigos do Governador asseveram que o situacionismo local lançará o nome do deputado Aurélio Viana ao Govêrno do Estado. A oposição, por sua vez, escolheria o seu candidato entre os srs. Rui Palmeira (UDN) e Ari Pitombo (PTB).

MOTORISTAS: ASSEMBLÉIA POR AUMENTO

Decididos a exigir novo reajustamento salarial, baseados em que a elevação do custo de vida e do salário-mínimo aviltou o aumento que tiveram em agôsto do ano passado, os motoristas de ônibus e caminhões reunir-se-ão, amanhã, às 18 horas, em assembléia geral na sede de seu sindicato.

Pretendem os profissionais do volante pedir a revisão antecipada do acôrdo salarial vigente (que expira legalmente em agôsto) sob a alegação de que não podem continuar trabalhando com os salários atuais.

DESCONTENTAMENTO

Segundo informam os líderes da classe, os motoristas nos locais de trabalho manifestam-se favoráveis à deflagração de uma greve geral, caso não sejam imediatamente atendidas suas reivindicações de aumento salarial.

Várias outras classes pretendem também obter reajustamento salarial, sendo possível que logo após a deflagração da greve contra as emprêsas que se recusam cumprir a vigência do salário-mínimo sejam deflagradas outras greves por corporações que pleiteiam a revisão geral dos salários vigentes.

JK DESCE NO HELIPORTO

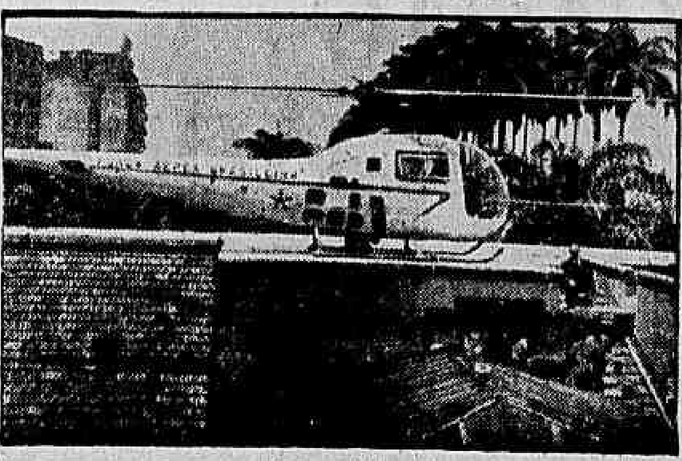

Durante a sua temporada presidencial em Petrópolis, o sr. Juscelino Kubitschek tem utilizado o helicóptero presidencial nas suas vindas ao Rio. Para isso, como o DC noticiou foi construído um heliporto no teto do Palácio do Catete. Essa plataforma já está em pleno uso. — Na foto, o Presidente, após desembarcar do helicóptero, é recebido por seus auxiliares imediatos

Cidade ficou limpa da noite para o dia

— "Quinhentos homens trabalharam desde a meia-noite de ontem na limpeza da cidade que, ao amanhecer, já estava completamente varrida e lavada" — declarou ao DC o sr. Fernando Moreira, Diretor (em exercício) do Departamento de Limpeza Urbana, acrescentando ainda que, nessa tarefa, foram empregados nada menos de 43 caminhões, cinco autos-pipa, dois carros-prancha e duas varredeiras mecânicas, rebocadas por trator.

Segundo ainda informações do sr. Fernando Moreira, foram removidos para o Caju 400 metros cúbicos de confeti e serpentinas, sendo todo êsse lixo proveniente, apenas, do centro da cidade.

DUPLA LAVAGEM

— Nossos homens — continuou o Diretor do DLU — percorreram por duas vezes o centro da cidade, redundando essa operação numa dupla lavagem, não só da Avenida Rio Branco, como das ruas adjacentes.

Falando sôbre Copacabana e o restante da Zona Sul, esclareceu o informante que referidos bairros tiveram também a limpeza reforçada por 30 homens e quatro caminhões. O pessoal que funciona na Zona Norte da cidade foi o de todos os dias, tendo-se em conta o pouco movimento de foliões naquela parte da metrópole.

CARPINTEIROS DECIDEM HOJE SE PARALISAM

Com o objetivo de decidir se deflagram greve, ou instauram dissídio coletivo na Justiça do Trabalho para conseguir o atendimento de suas reivindicações de aumento salarial, os trabalhadores nas indústrias de carpintaria e serraria reunir-se-ão, hoje, às 18 horas, em assembléia geral na sede do Sindicato dos Texteis.

Reivindicam os trabalhadores 50% de aumento para os salários de Cr$ 3.800 a Cr$ 5.999 e 25% para os salários superiores a Cr$ 6 mil, conforme a proposta conciliatória formulada pelo Departamento Nacional do Trabalho.

Ministro explica saída

O fato de ter o Ministro do Trabalho, sr. Fernando Nóbrega, viajado para o Estado da Paraíba, semana passada, não implica em sua substituição automática, conforme noticiaram alguns jornais. Êsse esclarecimento provém da chefia de seu gabinete, acrescentando ainda que o Ministro deverá regressar domingo próximo.

Referida nota oficial informa também que prossegue em suas normais funções a chefia do Gabinete do Ministro e "todos os demais órgãos da administração dessa Secretaria de Estado".

CORREIO FECHOU

Várias reclamações foram dirigidas à redação do DIARIO CARIOCA, durante o período carnavalesco, contra o Departamento dos Correios, cuja sede e respectivas agências permaneceram fechadas nos dias de Momo, sem aviso prévio, prejudicando assim a centenas de pessoas que, de passagem entre nós, desejavam postar sua correspondência, sem saber onde fazê-lo, uma vez que nem um guichê para vender selos foi deixado à disposição do público.

Numa cidade que já se quer considerar "grande metrópole" êsse fato é realmente decepcionante. Não se pode, com efeito, pensar em divulgação das nossas belezas quando consentimos que grupos de turistas, dos vários transatlânticos ancorados no pôrto, durante os três dias de carnaval, prosseguissem viagem sem poder sequer enviar um cartão-postal para os seus amigos distantes.

CARNAVAL NOS ESTADOS

Paulista brincou nos clubes; na rua, não

SÃO PAULO, 11 — (Asap.-DC) — Ao contrário dos anos anteriores, em que o carnaval se caracterizava pela aglomeração popular nas vias centrais da cidade, êste ano não houve nenhuma animação nas ruas desta Capital, a não ser no bairro de Vila Esperança, onde oito clubes desfilaram domingo, perante mais de 200 mil pessoas.

Houve contudo grande animação nos bailes e, quanto à ordem não se verificou nada de grave, a não ser atropelamentos. Os bailes infantis estiveram muito concorridos no último dia do carnaval, em todos os salões, no centro e nos bairros da Capital. Grande número de pessoas deixou a cidade, dirigindo-se para o litoral.

CONCURSO DE RESISTÊNCIA

Grave irregularidade foi observada no concurso carnavalesco de resistência, realizado no Parque Ibirapuera e promovido pela Rádio Record. Segundo informou uma emissora da capital paulista, os sanduíches e refrigerantes que ali eram consumidos pelos concorrentes continham grande quantidade de entorpecentes. Um soldado da Polícia Militar apreendeu um refrigerante e levou-o a exame de laboratório.

Ao se completarem 65 horas da prova de resistência o cansaço dominava a maioria dos participantes que ainda continuavam dançando. Alguns dêles foram obrigados a abandonar a prova, enquanto outros, após rápido exame médico e aplicação de massagens, retornavam ao tablado, mas apenas 32 pessoas conseguiram chegar até o final do concurso, dançando 72 horas. Entre os vencedores foi dividido um prêmio de Cr$ 230 mil.

EM SANTOS

Como na capital do Estado estiveram muito concorridos os bailes de Carnaval em Santos, onde houve até animação nas ruas, com a participação de milhares de turistas que acorreram à cidade, por ocasião do período da folia.

Em Santos, pensões e hotéis ficaram superlotados de pessoas procedentes de São Paulo e grande número de turistas. Apartamentos e casas residenciais abrigavam número excessivo de visitantes — cêrca de 200 mil.

ANIMAÇÃO EM NITERÓI

Niterói teve êste ano um dos seus melhores carnavais dos últimos tempos, embora, dada a exiguidade de tempo, as autoridades não tivessem providenciado a ornamentação da cidade. Entretanto, não só nos clubes tradicionais, mas ainda nas ruas, a animação reinou desde a tarde do sábado até as primeiras horas da quarta-feira de cinzas, sempre dentro da maior ordem e alegria.

O governador Roberto Silveira determinara ao Secretário de Segurança do Estado do Rio, sr. Edésio Nunes, fôssem dadas amplas garantias para que o povo pudesse divertir-se livremente, recomendando que a Polícia interviesse apenas com o objetivo de apaziguar os ânimos, efetuando prisões somente em caso de absoluta necessidade. O Governador congratulou-se com o Secretário pelo excelente plano de policiamento elaborado para o período do reinado de Momo.

EM SALVADOR

SALVADOR, 11 (Asap.-DC) — O carnaval decorreu na maior animação e ordem, em Salvador, onde não se registraram acontecimentos policiais importantes. Nos clubes foi onde os foliões mais brincaram, sobressaindo o tradicional baile da Associação Atlética da Bahia, na têrça-feira gôrda.

EM RECIFE

RECIFE, 11 (Asap.-DC) — Contrariando as expectativas, o carnaval dêste ano apresentou-se bastante animado em Recife, onde grande número de cordões e ranchos desfilaram pelo centro da cidade. Blocos de frevos percorreram as ruas mesmo dos bairros mais afastados, enquanto nos salões reinava grande alegria durante os bailes carnavalescos.

EM FORTALEZA

FORTALEZA, 11 (Asap.-DC) — O apêlo do arcebispo dom Antônio Lustosa às sociedades carnavalescas e ao povo em geral, para que não festejassem o carnaval em face do flagelo da sêca, muito contribuiu para a pouca animação dos folguedos. O povo limitou-se a sair às ruas e apreciar o cortejo de carros. Aos clubes quase não houve afluência, ante os preços elevadíssimos das bebidas e artigos de carnaval. Os três dias correram em ordem, não se tendo registrado nenhuma perturbação séria.

EM NATAL

NATAL, 11 (Asap.-DC) — O carnaval desta capital iniciou-se na sexta-feira, havendo por tôda a parte grande entusiasmo e alegria, apesar de se terem ausentado da cidade inúmeras pessoas. A animação reinou durante todo o período, quer nas ruas quer nos salões.

Governar New Jersey já basta para Meyner

O sr. Roberto Meyner, Governador de Nova Jersey, elogiou a OPA, ao desembarcar no Aeroporto do Galeão e disse: "Não vim tratar de negócios, nem tampouco discutir aspectos da política brasileiro-norte-americana durante a minha permanência do Brasil. Vim apenas conhecer êste belo país, um dos mais leais amigos dos Estados Unidos, atendendo a um gentil convite do Instituto Brasil-Estados Unidos".

Dizendo-se muito feliz como Governador de Nova Jersey o sr. Robert Meyner acrescentou aos jornalistas que não pretende lançar a sua candidatura a presidência dos Estados Unidos. Frisou, porém, que participará da convenção de seu partido para a escolha do candidato democrático, encabeçando a delegação de seu Estado.

OPERAÇAO PAN-AMERICANA

Depois de elogiar a iniciativa do presidente Juscelino Kubitschek, lançando a Operação Pan-Americana, o Governador democrata de Nova Jersey acentuou que, em seus contactos com as autoridades brasileiras, não teria a preocupação de passar em revista os pontos principais dêsse empreendimento, mesmo porque a sua concretização está a cargo de "uma competente comissão formada por delegados dos Govêrnos interessados".

SATISFEITO COMO GOVERNADOR

Sôbre a sua possível candidatura à Presidência dos Estados Unidos, disse o sr. Meyner: "A imprensa norte-americana tem incluído o meu nome como possível candidato às eleições presidenciais de 1960, pelo Partido Democrático. Todavia considero-me muito feliz com a minha condição de Governador de Nova Jersey. A única coisa que posso declarar de real a êsse respeito é que irei à convenção do meu partido para a escolha do candidato democrático, encabeçando a delegação de Nova Jersey".

Acha o governador Meyner que "a América Latina deve ser encarada sempre com prioridade por parte dos responsáveis pela política externa norte-americana. E isso está ocorrendo, pois tem sido apreciável o volume de investimentos, governamentais e privados, canalizados para esta área nos últimos anos".

FOSTER DULLES SUBSTITUIVEL

Quanto à enfermidade do sr Foster Dulles e do possível adiamento da Conferência dos Quatro Grandes em tôrno do problema da Alemanha o governador Meyner frisou que não podia falar em nome do Departamento de Estado, mas acrescentou que "aprendemos na Marinha que ninguém é insubstituível".

Na oportunidade o governador Meyner relembrou com entusiasmo ângulos da política de "boa-vizinhança" lançada pelo presidente Roosevelt e das referências que sempre lhe fizera seu amigo Adolph Berle, sôbre o Brasil.

PROGRAMA

O sr. Robert Meyner, que viajou pela Pan-American, chegou a esta capital juntamente com sua espôsa, sra. Helen Day Stevenson Meyner, sendo ambos recebidos no aeroporto do Galeão pelo Embaixador norte-americano, sr. Ellis O' Briggs, e por altas autoridades brasileiras.

Após um vasto programa de visitas que o casal Meyner efetuará nesta capital irá conhecer Petrópolis. No dia 17 seguirá para São Paulo. É companheiro de viagem do governador Robert Meyner o industrial Charles Engelhard.

Estelita sem rival na Comissão: Orçamento

O deputado Wagner Estelita Campos não terá, possívelmente, competidor na eleição para a Presidência da Comissão de Orçamento da Câmara, tal como aconteceu no ano passado, quando foi reconduzido por votação unânime.

No caso do rodízio, que não vem sendo a praxe seguida no Palácio Tiradentes, foi lembrado o nome do deputado Aluísio de Castro (PSD-Bahia). A único restrição surgida no seio da bancada goiana (Anísio Rocha) é de natureza pessoal. O sr. Anísio, aliás, não pertence mais ao PSD. Foi expulso do partido pelo diretório regional de Goiás.

IMPASSE

O deputado Anísio Rocha pretendeu indicar o sr. Mauro Teixeira (filho do senador Pedro Ludovico) como novo representante do PSD de Goiás na Comissão de Orçamento. No entanto, a manobra esbarrou num impasse: aquêle deputado não podia garantir que o seu colega, uma vez indicado para a Comissão, tivesse condições para chegar à sua presidência. O sr. Teixeira, por sua vez, não se mostrou interessado no pôsto que achou bem na pessoa do sr. Wagner Estelita.

Quanto ao deputado Aluísio de Castro, o seu nome não surgiu como uma reivindicação da bancada baiana, porquanto essa representação já detém a presidência da Comissão de Justiça, na pessoa do deputado Oliveira Brito.

A nova composição da Comissão de Orçamento não sofrerá, portanto, maiores modificações. Quase todos os seus membros conseguiram reeleger-se.

Baianos fecham porta ao cafajeste 'Baby'

SALVADOR, 11 — (Asap.-DC) — O milionário paulista Francisco Pignatari teve a sua entrada proibida nos principais bailes carnavalescos desta Capital, embora se dispusesse até a pagar Cr$ 500 mil por um convite para ingressar, domingo, com vários acompanhantes, no "Baiano Tênis Clube".

Baby Pignatari teve que contentar-se em brincar, com diversas mulheres e antigos membros do "Clube dos Cafajestes", que o acompanhavam, nos seis apartamentos que alugou no luxuoso Hotel Bahia, onde organizou verdadeiras bacanais, que puseram o local em polvorosa e provocaram protestos dos hóspedes.

COMPANHIA INDESEJAVEL

Os diretores de alguns clubes concordaram em permitir a entrada de Pignatari, mas sem os seus ruidosos acompanhantes. No Baiano Tênis Clube, o Presidente declarou ao milionário que concordaria em permitir a entrada das mulheres que o acompanhavam, depois de fazer uma investigação a respeito delas. Baby não aceitou a proposta e dirigiu-se a outros clubes, com o mesmo resultado.

Ao ser barrado no "Bahia Iate Clube", após várias tentativas baldadas, o milionário exasperou-se e declarou, aos berros, na entrada da associação, que nenhum baiano teria mais ingresso no Iate Clube do Rio de Janeiro. Feito isso, voltou aos seus apartamentos no hotel, onde participou com a sua indesejável comitiva, de uma escandalosa "festa íntima", jamais havida em Salvador.

ESCANDALIZADOS

Quando deu entrada no hotel, com o seu ruidoso grupo, Baby Pignatari escandalizou os hóspedes do estabelecimento. O milionário e seus acompanhantes estavam completamente embriagados e dirigiram-se, imediatamente ao bar do hotel, sem dar a mínima atenção à grande quantidade de curiosos que ràpidamente se tornou para apreciar o "espetáculo".

Os jornais de Salvador noticiaram o fato, com alarde, e mencionaram alguns dos componentes da comitiva do milionário: o sr. Ludwik Weinar e as sras e srtas. Judite Albuquerque Talcatt, Rute A. Silveira, Ivone Gonçalves da Cunha e Eli Campos Rodrigues. Alguns dos acompanhantes de Pignatari se recusaram a preencher a ficha do hotel, apesar dos protestos da direção do estabelecimento.

UISQUE E BATUCADA

A fim de passar o carnaval em Salvador, Baby Pignatari reservara seis apartamentos (que se comunicam entre si) no luxuoso Hotel Bahia, com a diária de Cr$ 1.500, cada um, sem direito a refeições. Foi aí que o milionário organizou o seu próprio carnaval, com batucada e grande quantidade de uísque, ante a impossibilidade de brincar nos clubes da capital baiana.

DOENÇAS DA PELE
Sífilis Câncer Eczemas Verrugas Espinhas Queda do Cabelo Furúnculos etc
Dr. Agostinho da Cunha
Assembléia, 73 Tel. 42-1156 e 45-1318 Das 16 às 19 horas

CAPIXABA
A ETIQUETA DA CAMISA PERFEITA
FABRICA E VENDAS ATACADO:
Prça. Municipal, 350 - 1.º-2.º-3.º ands. - Ed Scarton
COLATINA — Esp. Santo

Cabelo branco?
Orf-Léne
está mais caro, mas
TINGE MELHOR

NERVOSOS o prof. MAURICIO DE MEDEIROS retomou normalmente sua clínica às 2.ª, 4.ª e 6.ª de 9 ao meio-dia. Hora marcada. Fone de manhã: 22-5941 — Rua Miguel Couto, 7 — 5.º andar.

Diario Carioca

Fundado em 17 de julho de 1928

RIO DE JANEIRO, 12 DE FEVEREIRO DE 1959

Inocentes por despacho

ESTÃO para ser soltos os assassinos da jovem Aída Curi. Houve um dêsses incompreensíveis passes de mágica no mundo tão pouco lógico dos meirinhos e dos homens de toga, em virtude do qual foram impronunciados os rapazes que a Polícia prendera e denunciara como responsáveis pela morte cruel de uma jovem, atirada do terraço de um edifício de Copacabana, depois de seviciada.

E' possível que as normas do processo, na sua frieza, impedissem um juiz bem intencionado de aplicar aos indigitados matadores de Aída Cúri as penas com que o Código Penal reprime o homicídio: as deficiências de prova, a imprecisão dos laudos, a intenção de equânimidade evitando que se punissem apenas uns e não todos os responsáveis; afinal, os mil caminhos da ação judiciária e os desvãos da consciência togada poderão senão justificar pelo menos explicar a liberdade que se dá de repente a pessoas sôbre as quais a Polícia atraíra o ódio público, apontando-as como responsáveis por um delito bestial.

Tudo é possível, menos que o episódio se encerre com um ato complacente completado à sombra do período carnavalesco. A família carioca não se sente tranquila com êsse desfêcho e alguma satisfação há de ser dada às mães perturbadas ante a impunidade que passou a cobrir um dos mais escandalosos crimes sexuais já perpetrados no Rio de Janeiro. Afinal algumas pessoas foram seguramente vistas em companhia da moça minutos antes da violência que a liquidou: rapazes subiram com ela ao terraço, confessaram ter estado ali até quase o momento fatal; acusações líquidas e documentadas se produziram. Houve prisões decretadas e executadas. E afinal soltam-se todos os cúmplices, limpa-se de repente o quadro dos réus, passa-se uma esponja sôbre tudo e dá-se àqueles que a autoridade prendera como criminosos um atestado liminar de inocência. Nem sequer se levou o caso ao exame dos tribunais competentes, nem sequer se permitiu o desenvolvimento da acusação, nem sequer se deu à família de Aída Curi a oportunidade de pleitear da Justiça a apuração definitiva das responsabilidades.

A intenção do juiz que impronunciou os acusados pela morte de Aída Curi pode ter sido a melhor possível. Na prática, seu despacho constitui um incentivo ao crime, um estímulo ao mais forte para abusar do mais fraco, um convite a que os recalcados se desrecalquem sob a pena de alguns dias de vexame policial. Há muito tempo os anais judiciários do Rio não registram episódio tão decepcionante, tão contundente, tão estranho quanto essa prévia absolvição de pessoas implicadas num crime que envolve grave problema social e de ordem pública.

As decisões

NUMEROSOS assuntos haviam sido adiados para depois do carnaval. Tanto no mundo dos negócios, como na política.

Chegou, pois, o momento para algumas decisões. E verdade que ainda há a Semana Santa, que também serve de pretexto para as protelações. Mas, devemos convir que determinados problemas não podem esperar tanto. Urge enfrentá-los e resolvê-los. Sobretudo no campo da administração pública.

Dentro de um mês se instalará a nova sessão legislativa. Muito provàvelmente as profundas modificações nos altos postos governamentais ocorrerão antes de quinze de março. Claro está que a renovação se impõe. Terá que ser, entretanto, para melhor. Outro não poderá ser o sentido das mudanças. A fase sucessória que vamos atravessar exige gente capaz e autorizada, de modo que, pelo seu esfôrço construtivo e normas de conduta, consigam inspirar confiança e respeito à nação.

Nos têrmos dêsse esquema se admite, compreende e aplaude uma reforma ministerial.

Atrapalhou

O povo carioca, após certa indecisão, acabou entrando em massa na folia carnavalesca.

Tinha-se a impressão, na terça-feira, de que ninguém ficara em casa, tal a multidão que enchia as avenidas Rio Branco e Getúlio Vargas. E havia muita vibração. A metrópole reviveu, assim, os seus grandes dias de alegria e entusiasmo.

Foi pena que as autoridades municipais não tivessem conseguido evitar as falhas que tanto comprometeram os desfiles dos ranchos e sociedades. A decoração da cidade deixou muito a desejar. Mas, isso se pode relevar o mau gôsto das figuras espalhadas pelo centro urbano, o mesmo não acontece no tocante à desorganização dos préstitos. Para que pudessem desfilar foi necessário recorrer à polícia especial, cujas violências provocaram intensa reação popular, liderada pelos rádio-repórteres e cronistas carnavalescos.

A maior falha, porém, coube ao Serviço de Trânsito, dirigido por um militar que ainda não se compenetrou da importância e da utilidade do órgão que supervisiona. Em sua administração, os desfiles carnavalescos deve ser levado à conta da incompetência, da incúria e da desorientação, que já não se contentam as autoridades do Serviço de Trânsito.

A batalha contra a carestia

O SR. Juscelino Kubitschek chegou ao quarto ano do seu mandato sem perder a popularidade. E que se tem empenhado sinceramente a fim de cumprir suas promessas de candidato.

O Govêrno que preside, apesar de tôdas as dificuldades encontradas, vem empreendendo realizações fecundas. O Presidente supre as notórias deficiências de alguns dos seus auxiliares e impulsiona a administração pública, atingindo suas metas em diversos setores.

Em um ponto, entretanto, as coisas não marcham segundo os propósitos e os planos do Chefe do Estado. Referimo-nos à questão do custo da vida. A inflação dos meios de pagamentos e salários criou desajustamentos econômicos e sociais, que até agora não puderam ser controlados. Falharam no caso dos abastecimentos e preços os Ministérios da Agricultura e Viação, a Prefeitura, o SAPS e a COFAP, bem como o Conselho instituído especialmente para coordenar todos os órgãos que tratam do assunto.

Só o Presidente poderá agora melhorar a situação, assumindo pessoalmente o comando da batalha contra a carestia.

Na mira de Fidel

Fidel Castro está liderando a luta contra as ditaduras na América Latina.

Cuba é atualmente o Quartel-General dos revolucionários de alguns países do continente. De um modo geral todos os povos do hemisfério apóiam êsse movimento de libertação democrática. Especialmente no tocante à República Dominicana, que Trujillo esmaga há muitos anos com o seu despotismo.

O combate à opressão dos paraguaios ditadores caminha, a ditadura de Stroessner e a República Dominicana, ainda transforma a sua pátria no refúgio de Perón, Jimenez, Batista e outros ditadores depostos, que de lá dirigem a reação contra as liberdades americanas. Por isso mesmo, Fidel Castro mantém o velho general Trujillo sob a sua mira. Mas não se tomou ainda nenhuma medida de longo alcance. Os demais "chefes nacionais" são igualmente visados, inclusive o do Paraguai, que já começou a sofrer as consequências.

A verdade, porém, é que os dias de todos êles estão contados.

Na América, não haverá mais regimes de fôrça, seja do tipo tradicional, seja de esquerda ou de direita.

O Baile do Municipal

Não há dúvida que foi um sucesso o Baile de Gala do Teatro Municipal. Pode mesmo ser considerado o ponto alto das festas carnavalescas do Rio de Janeiro. Em ano há acreditamos que o deste ano tenha sido o último baile realizado em nosso principal teatro, segundo a decisão do diretor, sr. Lima Paiva, diretor dêsse estabelecimento.

Estamos de pleno acôrdo que a festa sempre causava estragos ao teatro. O inconveniente poderia ser perfeitamente remediado, destinando-se cada ano uma percentagem da venda do baile ao custeio dos reparos que se fizessem necessários às instalações do teatro.

O importante é que o Baile do Municipal seja mantido.

E' a sugestão que nos permitimos fazer, em face do êxito espetacular obtido.

FABRICAÇÃO DE VIDRO

NICHOLAS PETERS

LONDRES — fevereiro — Há quase 5.000 anos os egípcios aprenderam a fabricar o vidro, um dos materiais artificiais mais antigos, não obstante 2.500 anos se tenham passado até que se pudesse fabricar pequenas vidraças e telhas pela fundição direta. Os sírios, no ano 250 A.C., foram os primeiros a produzir chapas de vidro através das quais se podia ter uma visão clara. Até os nossos dias, no entanto, exceto em chapas de vidro de elevado custo, não foi possível fabricar fôlha de vidro totalmente livre de distorsão.

Atualmente, uma firma britânica anunciou um novo processo revolucionário que associa as melhores propriedades da chapa de vidro e da fôlha de vidro de acabamento a fogo, resultando em um produto perfeito e que dispensa os dispendiosos processos de esmerilhamento e polimento até aqui necessários.

O produto — vidro "float" — é o resultado de sete anos de intensa pesquisa e despesas que orçaram em .... 4 000 000 de libras. No momento, êsse tipo de vidro está sendo fabricado em quantidades limitadas. Quando a produção aumentar, no entanto, o processo mais econômico produzirá efeito favorável sôbre o preço e a quantidade dêsse vidro de alta qualidade.

O processo, embora já patenteado, encontra-se ainda em suas primeiras fases e muitos dos detalhes de sua operação devem ser mantidos em segrêdo. Consiste, contudo, em poucas palavras, de uma fita de vidro contínua que sai do fôrno e passa a flutuar sôbre a superfície de um metal fundido à temperatura controlada, emergindo em seguida com um acabamento brilhante em ambos os lados.

Como acontece com o esmerilhador contínuo e o esmerilhador gêmeo — ambos inventados pela mesma firma — o novo processo foi descoberto na "cidade do vidro", St. Helens, em Lancashire, Grã-Bretanha.

Alastair Pilkington ajudara sua espôsa a lavar os pratos depois de jantar, numa noite do ano de 1952, quando a idéia do processo "float" acudiu-lhe à mente. Êle era um dos muitos que tentavam resolver o grande problema da indústria: produzir chapa de vidro de elevado padrão sem os dispendiosos e complicados processos de esmerilhamento e polimento.

Quando, dias mais tarde, êle explicou suas teorias aos colegas-diretores, foi-lhe dada permissão para prosseguir nas pesquisas. Em dezembro daquele ano, iniciaram-se as primeiras séries de testes numa atmosfera do mais absoluto segrêdo. O resultado foi empolgante. Construiu-se uma nova instalação especial e nela uma fita de vidro de 12 polegadas de largura foi processada com êxito. O resultado era bom, mas não o suficiente para justificar a produção comercial.

Ocorreram novas frustrações: uma dificuldade com produtos químicos ameaçou lançar tudo por terra. A companhia persistiu tenazmente, reunindo todos os recursos de seu departamento de pesquisa. Em julho de 1954, depois de uma outra experiência, as amostras começaram por fim a apresentar resultados.

Verificou-se, então, outro retrocesso O novo equipamento destinado à quarta experiência fracassou, contra tôdas as expectativas.

A fé da junta de diretores permaneceu inalterável; na verdade ao trabalho do projeto foi dada a máxima prioridade. Em três meses, concluiu-se uma instalação maior, capaz de processar fitas de vidro de 30 polegadas de largura.

Por volta de abril de 1955, chegou a ocasião de uma importante decisão: transformar a companhia em uma unidade de produção em grande escala. Desde então, os trabalhos sôbre o processo "Float" passaram a ser feitos dia e noite. Os operários e a instalação foram desviados das exigências de produção diária; outros processos que estavam sendo experimentados tiveram de ser abandonados; os departamentos de vendas e pesquisas foram obrigados a reorganizar seus planos.

Como diz Alastair Pilkington: "A descoberta do vidro "float" se assemelhou em muito a uma batalha, e, diversas vêzes, tivemos prestes a perdê-la. Grande parte do trabalho foi difícil, exaustivo e desapontador — houve, porém, também momentos empolgantes e a emocionante satisfação do êxito".

BANCO INTERAMERICANO

WASHINGTON — (Joseph Hinshaw da UPI-DC) — Anuncia-se que se estão realizando significativos progressos nas negociações para a criação do Banco Interamericano, a despeito de divergências ainda existentes quanto à forma de capitalização e à maneira pela qual as 21 nações americanas farão suas contribuições à instituição.

Dentre as finalidades do referido estabelecimento de crédito, destaca-se a promoção do crescimento econômico dos países membros e a prestação de ajuda técnica, na planificação dos seus programas de desenvolvimento.

CAPITALIZAÇÃO

O sr. Cecilio Morales, Chefe do Departamento Econômico e Social da União Panamericana, declarou aos jornalistas que não fôra tomada nenhuma decisão sôbre a capitalização do Banco e a maneira de se processarem as contribuições dos países membros. Êstes dois pontos aparecem como os mais delicados nas negociações. Os Estados Unidos propuseram a quantia de 850 milhões de dólares, como capital, dos quais contribuiriam com 400 milhões em moeda e garantias, enquanto as nações latino-americanas entrariam com 450 milhões de dólares.

Ao início das negociações, o delegado brasileiro Cleanto Paiva Leite declarou que isto era inadequado e sugeriu um capital de 3 bilhões de dólares a ser integralizado, metade pelos EUA, em dólaers e garantias, e a outra pela América Latina em suas moedas e garantias. O problema agora dos negociadores é chegar a uma fórmula transacional. Afirma-se que os EUA estão dispostos a aumentar as garantias do capital, mas se mostra contrário à idéia de que tôdas as subscrições latino-americanas sejam feitas em moedas de seus países.

Esclareceu ainda o sr. Morales que o Grupo de Trabalho de 14 nações, designado pela Comissão dos 21, progride nas suas buscas de novas medidas para a cooperação interamericana. Êste grupo já dividiu suas atividades em quatro campos gerais, a saber: financiamento do desenvolvimento econômico, comércio exterior e mercados regionais, produtos básicos, e cooperação técnica. Sôbre o setor de produtos básicos, os delegados estudam um documento preparado pela delegação do Brasil, que analisa os problemas enfrentados pelos produtos fundamentais da América Latina nos mercados do mundo.

DESENVOLVIMENTO

Em relação ao financiamento do desenvolvimento econômico, a delegação dos EUA prepara um documento com as medidas que os países importadores de capital devem adotar para atrair os investimentos particulares. O Chile estuda ainda um documento sôbre as medidas que os países exportadores de capitais poderiam adotar, e o Brasil, outro sôbre o papel que a organização dos Estados americanos pode desempenhar para estimular a afluência de investimentos particulares para a América Latina. Ainda são examinadas propostas da delegação argentina para uniformizar as regulamentações legais no hemisfério a fim de facilitar o movimento de capital particular.

O Que Se Diz:

... QUE o sr. Jânio Quadros posou realmente para um cinegrafista no estribo de um bonde do Méier, embora tenha se recusado a repetir a pôse para o fotógrafo de uma revista...

•

... QUE pelo menos seis políticos baianos se dizem convidados para ocupar postos de ministro na falada reforma ministerial, o que levou o sr. Rui Santos a manifestar sua satisfação pelo êxito mais retumbante da política baiana em Tôda a República...

•

... QUE, entre os que se dizem membros do "Ministério baiano" figuram os srs. Vieira de Melo, Oliveira Brito, Antonio Balbino, Hermógenes Príncipe e Aluísio de Castro ..

Vinho brasileiro segue para os EUA

PORTO ALEGRE, 11 (Asapress) — Serão embarcadas para os Estados Unidos, pelo navio "Moormachawk", 2.100 caixas de vinho gaúcho, parte das cinquenta mil caixas contendo vinte e quatro garrafas cada. A parte restante deverá ser embarcada no próximo mês de abril. O vinho é produzido pela "Cantina Dreher S. A." e constitui a primeira exportação de vinho gaúcho para os Estados Unidos. A firma Dreher está mantendo entendimentos a fim de exportar vinho para o Uruguai.

Pequeno MUNDO

EM Córdoba, na Argentina, o Secretário do Centro de Investigações Históricas, Anibal Montes, quando trabalhava na zona próxima ao Lago Marcuita, a nordeste desta cidade, descobriu os ossos de um homem que teria vivido há dez mil anos, na era dos mastodontes gigantes. O fóssil foi encontrado no lugar denominado Las Toscas, onde há dois anos outros arqueólogos desenterraram carcaças de mastodontes dessa época. Anibal Montes manifestou que a importância da descoberta está no fato de os cientistas europeus e norte-americanos negarem a existência, na América do Sul, de um esqueleto humano fóssil. Montes solicitou aos peritos do Museu de Histório Natural que o auxiliem na extração do fóssil e atestem as condições geológicas e paleontológicas do esqueleto. Pediu, também, que os cientistas da Universidade Nacional de Córdoba colaborem na investigação. (UPI).

QUATRO elefantes que estavam fazendo uma volta de propaganda para o circo Togni, no centro de Milão, causaram grande distúrbio, quando resolveram esquecer o homenzinho que os conduzia e assaltaram alguns carrinhos de hortaliças estacionados nas calçadas. Em poucos minutos, ante os vendedores alarmados, nada restou das hortaliças. Um elefante mais guloso, querendo também sobremesa, engoliu um outro carrinho cheio de maças. — (ANSA).

•

O PROFESSOR Manderino, da cidade de Filadélfia, nos Estados Unidos, inventou uma cola especial para consertar fraturas. De acôrdo com as primeiras experiências feitas em animais e homens, o produto é tão eficaz que permite o uso do membro partido depois de 48 horas da fratura. — (ANSA).

•

NA cidade de Nova Iorque (e poderia ser outra?), na Rua 57, foi aberto um restaurante para cães, muito elegante, e, ao mesmo tempo, luxuoso. Seu nome é "Coleiras e cabrestos" e no variado cardápio encontram-se incluídos pratos como êstes: filé mignon, costeletas de porco, fígado com fritas e muitos outros. Para os acompanhantes dos graciosos animais há sòmente chá e café. — (ANSA).

•

E POR falar em estabelecimento comercial... No mês passado, também em Nova Iorque, aconteceu algo de interessante na Terceira Avenida. Foi aberta uma nova loja para a venda exclusiva de móveis modernos. Na vitrina da casa lia-se o seguinte, num cartaz bem impresso: "As antiguidades de amanhã". — (ANSA).

S. A. DIARIO CARIOCA

Presidente: Horácio de Carvalho Jr.
Vice-Presidente: Danton Jobim
Diretor-Secretário: Pompeu de Sousa
Diretor-Gerente: Sebastião França dos Anjos
Diretores: Augusto De Gregorio e Zelio Valverde

Sede: AVENIDA RIO BRANCO, 25

Presidência	43-3014
Diretoria 43-6465 e	43-3930
Administração	23-4643
Chefia da Redação	43-5574
Secretaria	43-5539
Reportagem	23-4472
Política	23-4437
Polícia	23-5082
Esportes	23-3239
Public 23-3763 e	23-3939
Promoção e Vendas	23-3662
Oficinas	43-5609

São Paulo: Barão de Paranapiacaba 61, 4.º, g. 23 — Tels.: 32-5841, 35-6286
Belo Horizonte: Av. Afonso Pena, 774, 3.º, s. 308 — Tel.: 4-6844
Niterói: Av. Amaral Peixoto, 84, s. 601 Tel.: 2-7893

ASSINATURAS

Brasil e/ países da convenção postal
Anual .... Cr$ 300,00
Semestral .... Cr$ 160,00
(Outros países)
Anual .... Cr$ 500,00
Semestral .... Cr$ 300,00

VENDA AVULSA

Preço do exemplar, inclusive aos domingos .... Cr$ 3,00

RECLAMAÇÕES: Qualquer irregularidade no fornecimento de jornais às bancas ou na entrega do DIARIO CARIOCA aos nossos assinantes, deverá ser reclamada no Departamento de Promoção e Vendas, por carta ou pelo telefone 23-3662.

Panorama Econômico NO BRASIL E NO MUNDO

Impostos para quem possa pagá-los

WASHINGTON, 11 (UPI) — O senador Allen J. Ellender recomendou que sejam tomadas medidas para garantir a assistência econômica dos EE. UU. à América Latina, em forma que beneficie todo o povo, sem permitir que "os ricos se tornem cada vez mais ricos". O democrata de Lousiana sugeriu que um meio de conseguir isso seria o estabelecimento de uma instituição inter-americana de empréstimos, para ajudar o pequeno comércio.

Falando no Senado, Ellender disse ser essencial que a América Latina aumente os encargos de impostos "para os que possam pagá-los". Suas propostas, contidas num relatório de 535 páginas, sôbre os programas e a política dos EE. UU. para a América do Norte, do Sul e Central, baseia-se numa visita de oito semanas que fêz a tôdas as repúblicas latino-americanas, exceto a Bolívia e o Paraguai, entre outubro e dezembro últimos.

Disse Ellender que os elementos "nacionalistas" da América Latina estão prontos para culpar os EE. UU. por problemas que realmente foram criados pela política econômica interna dos países visitados. "Quando se insistia em pedir exemplos específicos de negligência ou discriminação econômica dos EE. UU., os mais críticos da política norte-americana não puderam fornecê-los".

"Se há privações entre as massas, e a riqueza econômica criada não chega às massas — continuou — o fracasso não é das firmas norte-americanas que funcionam nesses países nem do Govêrno dos EE. UU., e sim, evidentemente causado pela situação econômica existente nesses países, onde o rico se torna mais rico e o pobre se torna mais pobre".

A maneira de remediar isso consiste, ao seu ver, em imprimir nova orientação à ajuda econômica, de maneira a garantir-se uma distribuição equitativa nos países que a recebem. "Tenho a firme convicção de que os empréstimos a longo prazo para o fomento econômico devem continuar, mas devem ser condicionados a garantias adequadas no sentido de que sejam utilizados no financiamento de projetos e serviços benéficos para todo o povo. Em verdade, creio que ao fazer êsses empréstimos, à parte os critérios normais, deve-se também levar em conta os efeitos que possam ter sôbre as leis tributárias do país que as recebe. Em resumo, creio que a carga tributária deve ser colocada sôbre os ombros dos que as possam pagar, desde que se aprovem as reformas que sugiro".

Vários senadores, principalmente democratas da Comissão de Relações Exteriores, apartearam Ellender manifestando-se de acôrdo com êle. Discordância houve porém quanto às suas conclusões favoráveis ao govêrno de Trujillo, na República Dominicana.

Compra de chapas de aço na França

PARIS, 11 (FP) — O sr. Olimpio Machado, adido à direção da Companhia Siderúrgica Nacional, do Rio de Janeiro, que acaba de manter uma estada nesta capital, realizou negociações com as autoridades francesas tendentes a facilitar "a alimentação da indústria brasileira com produtos siderúrgicos franceses" — noticia-se nos círculos industriais.

Corresponderia a importantes cifras o projeto de financiamento preparado.

Carnaval do Brasil influi sôbre o café

NOVA IORQUE, 11 (UPI) — No mercado do café a têrmo, ontem, o contrato "Santos B" velho fechou com alta de 9 a 16 pontos, vendendo-se 143 contratos, enquanto que o "B" novo entre 16 de alta e 5 de baixa, com venda de 118. O velho "M" finalizou entre 7 pontos de alta e 5 de baixa com venda de 51 contratos, e o novo "M" entre sem alteração e 20 pontos de alta, vendendo-se 37 contratos.

As festas de carnaval do Brasil e a tranquilidade do mercado local de entrega imediata se combinaram para diminuir as operações de Nova Iorque.

As mesmas causas afetaram o mercado a têrmo do cacau, que fechou, no dia 10, ontem, com baixa de dois a 13 pontos e venda de 221 contratos.

Das mais modernas as usinas da COSIPA

S. PAULO, 11 (Asap.) — A Usina da COSIPA, cuja construção já foi iniciada, será das mais modernas do mundo, contando com unidades de grande porte, de grande produtividade e pequena incidência de mão-de-obra.

Foi projetada consoante as exigências da técnica moderna, e com as características das matérias-primas locais. E' sabido que o minério brasileiro, o mais rico do mundo, produz, ao ser lavrado, cêrca de 60% de finos. Longe de ser amonua, como de início se considerava, êsses finos, aglomerados em unidades de sintetização permitem reduzir o consumo unitário do coque e aumentar a produção do alto-fôrno, no qual é feita a redução.

O alto-fôrno que a COSIPA vai construir, será capaz de produzir, de início, 1.200 toneladas de gusa por dia, podendo atingir até 2.000 toneladas em 24 horas, e será o maior da América Latina.

Em Santos a Feira Flutuante japonêsa

Inaugurar-se-á no próximo dia 18, a bordo do navio "Atlas Maru", que atracará no Rio, a Exposição Flutuante Indústria do Japão. Serão apresentados na mostra produtos da indústria nipônica, alguns dos quais sob a forma de maquetes e modelos.

nas seguintes seções: maquinaria e equipamentos, navios, material rodante, automóveis, bicicletas, motores de combustão interna, aparelhos de telecomunicações, maquinaria industrial, equipamentos eletrônicos etc. Produtos metalúrgicos: de aço, metais não ferrosos, arames etc. Produtos têxteis: artigos de fibras sintéticas, lã, linho etc. Produtos químicos: de uso industrial, plásticos, medicamentos etc.

Importação de açúcar pela Grã-Bretanha

LONDRES (BNS) — Os convênios de importação de açúcar em bruto e refinado para a Grã-Bretanha, durante o corrente ano, serão, em têrmos gerais, iguais aos de 1958. As importações dos países pertencentes ao acôrdo internacional açucareiro continuarão sendo admitidos sem qualquer limitação, sob licença de importação individual. O açúcar procedente dos países que não participam no acôrdo está sujeito a quotas de importação. Os países da América Latina que participam do acôrdo são: Brasil, Costa Rica, Cuba, República Dominicana, Guatemala, Haiti, México, Nicarágua, Panamá e Peru.

BDE estadual para São Paulo

S. PAULO, 9 (Asapress). — Numa das últimas reuniões da Assessoria Econômica do CIESP foi aprovado um trabalho do economista Roberto Pinto de Sousa, no qual são feitas algumas sugestões ao governador Carlos Alberto de Carvalho Pinto, sôbre a criação de um instituto de crédito nos moldes do Banco de Desenvolvimento Econômico.

Entre outras coisas, disse aquêle especialista que a nossa organização bancária não está aparelhada para financiar investimentos, e, acrescentando, afirmou que os dois únicos institutos de créditos que o fazem são o Banco do Brasil e o Banco de Desenvolvimento Econômico.

O autor das sugestões, que foram apreciadas pelo professor Carvalho Pinto, ressalta também as vantagens que advirão para o parque manufatureiro paulista a criação de instituto de crédito nos moldes do BNDE.

Bebe-se mais café na Dinamarca

COPENHAGUE, 11 (UPI) — Os bebedores de café da Dinamarca estabeleceram um recorde, no ano passado, com sua procura, que obrigou à importação de 37.284 toneladas de café. A maior quantidade de café importado antes de 1958, fora de 34.624 toneladas, em 1938. O Brasil foi o principal abastecedor do produto, seguido da Colômbia e Indonésia.

PEMEX obtém crédito na Europa

MÉXICO, 11 (FP) — Foi assinado esta manhã um contrato pelo qual cinco bancos de países do Mercado Comum Europeu abrem créditos de quinze milhões de dólares à Companhia Nacional de Petróleos Mexicanos (PEMEX) créditos a serem pagos em dólares, num prazo de sete anos.

Estanho russo no mercado de Londres

LONDRES, 11 (FP) — Pela primeira vez após o acôrdo entre a União Soviética e o Conselho Internacional do Estanho, no mês passado, vendas de estanho russo foram efetuadas hoje no Metal Exchange de Londres. Isto teve efeito imediato sôbre as cotações, que cederam até 2 libras e 10 shillings, a tonelada, passando as vendas à vista de 771 libras e 15 shillings a 769 e 15, e as vendas a prazo de 771 e 15 a 769 e 5. Nos círculos comerciais acha-se que a queda das cotações somente seria temporária, dada a penúria geral da oferta e o fato de que as exportações limitadas do estanho russo eram já esperadas. Ignora-se se entretanto, o momento no qual os vendedores russos vão operar a quantidade de que dispõem.

A OPINIÃO DO LEITOR

24 horas na vida de uma escola de samba

"O DESFILE das escolas de samba — escreve o leitor Ribeiro Santos — durou 24 horas. Começou no domingo e acabou na segunda-feira: A noite intermediária nem fresca foi.

E quando o sol surgiu de novo aumentou a temperatura, já de si bem elevada para os figurantes dos conjuntos, embrulhados nas suas fantasias de pano quente. Em 24 horas há tempo suficiente para desfilar todo um exército. Mas na batalha do carnaval, não. Menos de 18 batalhões, ou melhor, de 18 escolas, para um desfile de poucos metros, exige-se todo um dia. Os milhares de figurantes permaneceram ao relento, na Esplanada do Castelo, sem comer e sem dormir. E quando foram chamados para a demonstração em frente ao palanque da comissão julgadora, os que ficaram por último já não estavam no pleno vigor de sua capacidade física. E isso foi um valioso "handicap" oferecido aos seus concorrentes, que não estava em seus planos porque, entre as escolas de samba, o espírito de competição é dos mais fortes e ninguém quer oferecer vantagens aos adversários.

"Que tanta demora para uma demonstração é resultado de má organização, ninguém duvida. Mas, todos os anos, o fato se repete, já havendo tempo suficiente para que a experiência ensine a melhor maneira de apresentação dêsses conjuntos, que são o cerne do carnaval de rua do carioca, e, entretanto, todos os anos é a mesma coisa.

"O que houve? Todos sabem o que houve, mesmo porque, o que houve, acontece todos os anos. O que é indispensável é modificar. Este ano já tomaram uma providência que, certamente, deu bom resultado. As escolas se concentraram na Esplanada e não na Praça Onze. Isto apressou o desfile de algumas horas, certamente. Mas, verifica-se que a providência não foi bastante para pôr ordem na apresentação e que a concentração próxima ao local do desfile não era o único responsável pelo atraso.

"De qualquer maneira, o fato não pode ser reproduzido no próximo ano. O desfile das escolas de samba não pode desaparecer porque o carnaval folclórico dos cariocas é aquilo. Mas também uma escola de samba, para desfilar na avenida, não pode esperar 24 horas plantada no relento, como aconteceu".

Dulles (no hospital) não terá substituto

WASHINGTON, 11 — (FP-UPI-DC) — A Casa Branca desmentiu, hoje, que o presidente Eisenhower pretenda nomear um Secretário de Estado em substituição ao sr. Foster Dulles, que deu entrada ontem, no hospital militar Walter Reed, para ser operado de hérnia até o princípio da próxima semana.

O sr. Foster Dulles deverá ficar impedido de exercer as suas funções por duas semanas, segundo êle declarou, ou por seis semanas, ao que opinaram os médicos daquele hospital, que consideram necessária uma longa convalescença. De qualquer forma, completará 71 anos, no hospital, a 25 do corrente.

PRECES PELO RESTABELECIMENTO

Ao iniciar sua conferência de imprensa de ontem, o Presidente disse: "por acreditar que êste é o homem mais valioso na política internacional que conheci até agora, creio que todo homem ou mulher inteligente dos Estados Unidos deve elevar preces para seu rápido restabelecimento. A América do Norte tem necessidade dêle e cada um de nós também. Creio que sua atuação de seis anos é marcante, brilhante e parece-me quase um milagre que não seja necessário um período de descanso e cura mais longo".

Eisenhower não crê que a operação de Dulles interrompa os preparativos de uma conferência de Ministros do Exterior dos "Quatro Grandes" sôbre Berlim, pois tal conferência, ou outra pedida pelos soviéticos, requereria muitos preparativos e isso daria a Dulles tempo para se recuperar. O Presidente disse que não pensa dedicar mais tempo às questões exteriores enquanto Dulles estiver ausente, pois já lhes concede mais atenção que a qualquer outro ponto e não pode aumentar o tempo para as questões exteriores sem diminuir o tempo das outras.

OS MASCARADOS E O FOLIÃO QUE RESOLVEU O PROBLEMA DO "BAMBOLÊ"

O folião que resolveu o problema do uso do "bambolê" sem perigo para a saúde, não pensou, sem dúvida, que seria um dos tipos mais apreciados e aplaudidos pelo povo, como um dos figurantes do carnaval de rua. Revelando verdadeiro talento inventivo, o folião em causa construiu em tôrno de seu corpo um trilho de metal, sôbre o qual fêz apoiar um "bambolê" montado em rodas, que girava com um mínimo de esfôrço físico. Os mascarados constituíram, ainda uma vez, um dos fortes motivos de atração do carnaval de rua, com as suas fantasias senão ricas pelo menos pitorescas e caricaturais, conforme atestam as duas outras fotos apanhadas pela reportagem do DC na tarde da segunda-feira, ao longo da Avenida Rio Branco.

DISSOLVIDO O BLOCO

O sr. Júlio Silva, escondido numa vistosa fantasia de palhaço, é o único folião do bloco "Eu sòzinho", que saiu pela primeira vez no Carnaval de 1920, portanto há 39 anos, e que ainda enfrentou desta vez o reinado de Momo com muita animação. Todavia o sr. Júlio Silva veio à nossa redação fazer uma confissão que lhe enche de tristeza: por crueldade do destino, que dia a dia o envelhece mais, terá de abandonar o clima "caliente" do carnaval carioca. Em sinal de despedida e em homenagem ao DIARIO CARIOCA o folião cantou diversas músicas de carnavais passados, afirmando que nunca pudera esquecer o "É com êsse que eu vou" e o "Ride palhaço". "No próximo ano o "Eu sòzinho" não percorrerá mais as ruas do Distrito Federal" — disse o sr. Júlio Silva antes de se despedir.

CONCLUSÕES DA 1.ª PÁGINA

Jayne foi . . .

declarou, momentos antes de embarcar, que regressava entusiasmadíssima com o Rio, o povo brasileiro e o carnaval carioca.

MICO MORDEU MIKE

Logo que desceu do carro, no Galeão, Jayne foi cercada por uma multidão de caçadores de autógrafos. Mike ficou de sobreaviso, receoso de que se repetisse o incidente do Copacabana Pálace. Para desviar a atenção dos admiradores, a atriz retirou do automóvel uma gaiola e exibiu aos presentes um mico, que batizou de "Carioca". Como os fotógrafos pedissem a Jayne que posasse com o mico no colo, seu marido tentou retirá-lo da gaiola, mas recebeu uma dentada pouco amistosa.

NÃO SE ZANGOU

Jayne declarou ainda que o carnaval carioca foi a maior festa que presenciou em tôda a sua vida, e o que mais gostara durante sua permanência no Rio foi ter podido cantar e dançar o samba.

Referindo-se ao incidente do Copacabana Pálace, em que foi parcialmente despida por ardorosos foliões, Jayne declarou: "São coisas que acontecem. Não ficamos zangados e achei, sinceramente, que ninguém pode ser responsabilizado".

Além das Escolas de Samba, que muito impressionaram a atriz, Jayne afirmou que surpreendida com a animação dos subúrbios, tendo gostado também do baile do Social Ramos Clube, que classificou como animadíssimo.

FANTASIA

Disse ainda a atriz que tanto ela como seu marido não conseguiram encontrar uma fantasia que servisse, devido as medidas de seu busto e do tórax de Mike, respectivamente.

Além do mico, Jayne levou como lembrança do Rio uma linda boneca baiana e um biquíne. Sua bagagem era de apenas quatro malas. Trajava um vestido de decote discreto e seu marido estava em mangas de camisa.

Ao se despedir, Jayne declarou que tanto ela como Mike partiam com o desejo de voltar o mais ràpidamente ao Brasil, para uma permanência mais longa, se possível.

EMBAIXATRIZ

O sr. Harry Stone, representante da Motion Pictures no Brasil, e que patrocinou a vinda da atriz e do seu marido, declarou ao DIARIO CARIOCA, que considera Jayne a melhor embaixatriz que Hollywood já nos enviou. Jayne irá a Nova Iorque, de onde seguirá para Miami a fim de assistir a estréia de seu último filme.

Logo depois irá a Dallas, onde se encontra seu filho, e depois retornará a Los Angeles onde deverá iniciar um novo filme.

JK admite . . .

sibilitem o aproveitamento dos recursos econômicos da região. Quanto às zonas semi-áridas, serão adotados, ali, os métodos agro-pecuários mais aconselháveis às condições existentes, num intenso e constante esfôrço de adapação.

AS METAS GOVERNAMENTAIS

O Presidente contou aos jornalistas que, em sua última estada em Brasília, verificou o andamento das metas do seu Govêrno, que estão sendo cumpridas de acôrdo com as previsões.

Disse que o desenvolvimento econômico do Brasil vem tendo repercussão cada vez maior fora das nossas fronteiras. Citou recente livro do sr. Adolph Berle Jr. para quem, dentro de 15 a 20 anos, os principais competidores dos Estados Unidos serão a Rússia, a China e o Brasil.

— De fato, a economia nacional está-se libertando ràpidamente. A nossa indústria automobilística e a de construção naval representam avanço considerável. A siderurgia brasileira estará produzindo para atender as nossas demandas em 1962.

Foliões . . .

Um serviço deficiente de policiamento obrigou àqueles que se dirigiam ao baile a ingressar numa longa fila, onde permaneciam mais de 20 minutos, até se aproximar dos portões do Teatro.

QUATRO ORQUESTRAS

Com quatro orquestras animando os foliões, inclusive uma no terceiro andar, era impossível penetrar no salão principal, depois das 23 horas, tal o entusiasmo reinante, o que constituiu um espetáculo à parte para o grande número de turistas, assim como a decoração e iluminação (ambas de grande efeito pictórico). Os retardatários dançavam em qualquer local: "foyer" de entrada e do primeiro andar, "hall" dos camarotes e até sôbre as mesas.

FANTASIAS

Se as fantasias que concorreram no certame eram luxuosas e em grande número, as que circulavam pelo salão apresentavam, quase sempre, bom-gôsto e originalidade. Desde o maiô enfeitado com penas até Cleópatras e damas antigas se confundiam com tirolesas estilizadas e "smokings".

Um número recorde de candidatos aos prêmios de fantasias nas três categorias obrigaram o júri a um trabalho exaustivo, que se prolongou das 0,30 até às 3,30 horas. Mas, quando os microfones anunciaram os vencedores, que em seguida desfilaram sôbre a passarela armada no salão, os aplausos gerais vieram justificar a demora. Realmente os premiados haviam merecido as colocações obtidas.

OS VENCEDORES

Apresentando-se como "Mercador Chinês", uma rica composição de detalhes, o sr. Jorge Santos, pela segunda vez se classificou em primeiro lugar, repetindo assim o triunfo do ano anterior, quando como "Mandarim", obteve também o primeiro pôsto. Em segundo lugar, classificou-se "O Diabo de Olhos Verdes", do sr. Clovis Bornay, que ao desfilar pela passarela se envolveu em fumaças, usando pequenas bombas de efeito, merecendo por isso bastantes aplausos.

Na categoria feminina as classificações foram duplas: uma para as fantasias de luxo e outra para as originais. Em primeiro lugar classificaram-se as sras. Madalena Santos e Domingas Monteiro de Castro. A primeira, com a fantasia "Ninotchka", de grande luxo, relembrava a figura de Greta Garbo, a quem a concorrente queria homenagear, enquanto a segunda, com "Arlequim, Rei do Baile" se integrava na decoração do local ("Arlequinada"). O segundo lugar foi obtido pela sra. Ivana Rodrigues, com "Dragão de Ouro", uma fantasia de grande efeito, que arrancou aplausos da assistência, sendo sòmente superada neste ponto pelo "Mercador Chinês". Também como segunda classificada, figurou a sra. Lili Marlene, com "Madame Buterfly", a mais perfeita caracterização de bom-gôsto. Como terceiras colocadas: sras. Marta Martins e Fernanda Shelman, respectivamente "Deusa Anfitrite" e "Pássaro Proibido".

Nos grupos, 23 moças e rapazes se classificaram em primeiro lugar com "Os Espantalhos", seguidos dos "Demônios da Índia" e dos "Arlequins".

MANSFIELD

Chegando ao Teatro às 0,30 horas, a atriz Jayne Mansfield logo movimentou os foliões, com saudações partidas do camarote do sr. Guilherme da Silveira. Depois de acompanhar os ritmos carnavalescos, a atriz tirou os sapatos, autografou-os e jogou-os para o salão, provocando grande disputa entre os presentes. Em seguida, pondo as pernas para fora do camarote, com os pés apanhava convites que lhe eram entregues para os autógrafos. Depois de atender a todos e sem esperar o desfile das fantasias classificadas no concurso, retirou-se, sempre acompanhada de seu marido Mike Hargitay. Antes porém, declarou aos repórteres que ficara encantada com tanta demonstração de alegria e bom-gôsto.

Durante longo tempo, Jayne conversou com o prefeito Sá Freire Alvim e com o sr. João de Lima Pádua, a quem [illegible]sou sua admiração pela decoração e ordem observada durante o tempo que ali permaneceu.

CAMAROTE PRESIDENCIAL

No baile dêste ano os presentes tiveram suas atenções despertadas para o camarote presidencial, que no ano passado permanecera fechado. Ali se encontrava a sra. Sarah Kubitschek, acompanhada de suas filhas Marcia e Maristela, que formavam um conjunto de tirolesas estilizadas com um grupo de amigas. Tendo chegado às 0,15 horas, o grupo se retirou às 2,40.

O camarote do prefeito Sá Freire Alvim estava repleto. Além de sua família, o Prefeito fazia-se acompanhar de vários secretários e suas respectivas famílias. Na frisa abaixo estava o general Amauri Krúel, Chefe de Polícia, acompanhado de delegados e oficiais de gabinete.

ORDEM GERAL

Graças às providências adotadas pelo Diretor do Teatro Municipal, sr. Lima Pádua, a ordem foi observada em todos os momentos. Nem a avalancha de pessoas presentes serviu para empanar o brilho do baile, sendo porém notado como deficiente o serviço de "buffet", no 3º andar.

COMISSÃO JULGADORA

Compuseram a comissão julgadora, presidida pelo Secretário de Educação, sr. Gonzaga da Gama Filho: o crítico de arte do DIARIO CARIOCA, Antônio Bento; o escultor Mateus Fernandes, os colunistas sociais Gigi Cassini e Ibrahim Sued, os srs. Carlos Alberto de Sousa e Oscar Santa Maria e as sras. Mena Fiala, Silvia Maria Dalmaso e Gisela Machado.

BANCO REAL BRASILEIRO S. A.
Agência São Cristovão
Rua São Luis Gonzaga, 126-A - Tel.: 48-4546

BANCO PROLAR
Juros de 3 a 7%
Aberto ininterruptamente até às 17 horas
RUA SETE, 99

Concurso de fantasia deve ter regulamento

— A criação de um regulamento para o concurso de fantasias no Teatro Municipal é coisa que se impõe para tornar o certame mais objetivo, isento do critério pessoal que tem prevalecido nos anos anteriores e prevaleceu neste — declarou, ontem, ao DIARIO CARIOCA, o crítico de artes plásticas Antônio Bento.

Antônio Bento disse, ainda, que os julgadores têm confundido muito a originalidade com o prêço da fantasia. E' sua opinião que a fantasia que deveria ter arrebatado o prêmio era a intitulada "Dragão", de Ivana Rodrigues, a despeito de a apresentada por Madalena Santos ser bem mais luxuosa.

GRANDE SUCESSO

Frisou Antônio Bento "que foi grande o sucesso visual de Ivana Rodrigues ("Dragão") ao se apresentar perante o público que se postara em frente ao Teatro Municipal. Da passarela de onde estava o efeito causado por sua original fantasia era algo de deslumbrante.

E', pois, necessário, que o júri se atenha mais na originalidade da fantasia do que pròpriamente no seu custo e enfeites".

Antônio Bento participou da Comissão Julgadora do Concurso de Fantasias do Teatro Municipal, representando o DC.

ATÉ DE MULETA SE BRINCA

No desfile dos frevos, o único a desfilar dentro do horário marcado foi o "Pás douradas", com 118 figuras e que obteve sucesso com a música "Voando pra Brasília". O passista baiano, Humberto Navarro (que só tem a perna direita) e que se vê na foto, impressionou a todos pelo seu entusiasmo. Os "Pás douradas" desfilaram de luto pela morte de seu presidente Jonas Cordeiro. — (A matéria do desfile de frevos vai publicada na 11ª página)

MERCADOS e COTAÇÕES

PRAÇA DO RIO

Os mercados de câmbio, títulos, café, açúcar e algodão não funcionaram ontem.

SOBRETAXAS MINIMAS

No periodo a iniciar-se em 16 de fevereiro p. f., vigorarão, para as licitações de P. V. C., as seguintes sobretaxas mínimas:

PARA A CATEGORIA ESPECIAL	Cr$
Dólares norte-americanos	242,90
PARA A CATEGORIA GERAL DE MOEDAS INCONVERSIVEIS	
US$ Convênio com a Iugoslávia, República Democrática Alemã e a Romênia	241,00
Dólares dos demais Convênios	170,00
Coroas Dinamarquesas	24,62
Coroas Suecas	32,87
Libra sôbre a Islândia	476,00
PARA A CATEGORIA ESPECIAL DE MOEDAS INCONVERSIVEIS	
Dólares dos Convênios com a Iugoslávia República Democrática Alemã e a Romênia	355,00
Dólares dos demais Convênios	305,00
Coroas Dinamarquesas	44,16
Coroas Suecas	58,06
PARA AS LICITAÇÕES ESPECIFICAS	
Convenios de frutas com o Uruguai	242,90
Fertilizantes, Inseticidas e Semelhantes:	
Dólares norte-americanos e dólares Convênio	81,08
Coroas Dinamarquesas	11,74
Coroas Suecas	15,68

LICITAÇÕES DE P.V.C. NO RIO

A Carteira de Câmbio do Banco do Brasil distribuiu ontem, para serem licitadas na Bôlsa de Valores do Rio, na próxima semana as seguintes disponibilidades de câmbio:

17-2-59	Geral	Especial
US$ 120 dias	1.265.000	26.000
18-2-59		
US$ Argentina	223.000	11.000
US$ Turquia	87.000	3.000
US$ Uruguai	111.000	3.000
19-2-59		
US$ Iugoslávia	147.000	3.000
US$ RDA	59.000	1.000
US$ Romênia	88.000	2.000
SW. KRS	580.000	15.000

SEM LIMITAÇÃO

De 17 a 19 de Fevereiro de 1959 US$ Bolivia — US$ Chile — US$ Espanha — US$ Finlândia — US$ Hungria — US$ Israel — US$ Noruega — US$ Polônia — US$ Tcheco-Eslováquia — DAN. KRS. — £ Islândia.

19-2-59 Cat. Esp. Agropecuária	Fertilizantes	Inseticidas e Semelhantes
US$ Argentina	3.000	3.000
US$ Chile	60.000	—
US$ RDA	30.000	6.000
US$ Uruguai	—	7.000
SW. KRS	—	10.000
US$ 120 dias	137.000	77.000
19-2-59 Convênio de Frutas		
US$ Uruguai	—	200.000

SEM LIMITAÇÃO

De 17 a 19-2-59 US$ Espanha — US$ Finlândia US$ Israel — US$ Noruega — US$ Polônia — DAN. KRS.

PÔRTO ALEGRE

VÔO DIRETO: Sem qualquer escala. Apenas 180 minutos de bôa viagem. Saida: 18 hrs. (diàriamente)

VÔO COM ESCALA: Uma só escala em S. Paulo. Saida: 8 hrs. (diàriamente)

VÔO COM ESCALAS: Escalas em S. Paulo, Curitiba e Florianópolis. Saida: 6 horas. (diàriamente)

CRUZEIRO A PRAZO: o mais fácil sistema de crédito para passagens de avião.

SERVIÇOS AÉREOS
CRUZEIRO DO SUL
A MAIOR E MAIS NOVA FROTA BRASILEIRA DE CONVAIR

WINDSOR

NOVO TELEFONE PARA RESERVAS E INFORMAÇÕES 22-5010

As Feiras Alemãs promovem bons negócios!

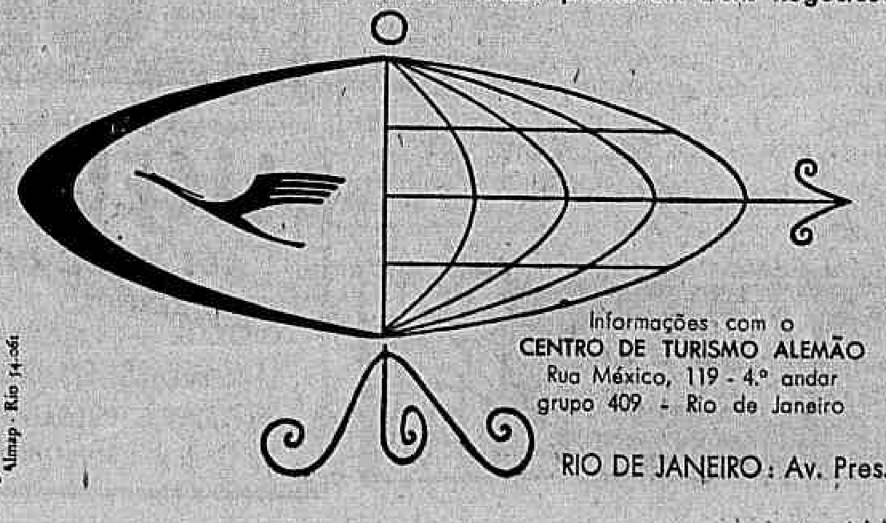

Feira Industrial de Hannover
Abril
Feira de Artesanato de Munique
Maio
Feira Internacional de Offenbach
Agôsto
Feira Internacional de Colônia
Setembro
Feira Internacional de Frankfurt
Setembro

Informações com o CENTRO DE TURISMO ALEMÃO
Rua México, 119 - 4º andar grupo 409 - Rio de Janeiro

Visite-as pela
LUFTHANSA
RIO DE JANEIRO: Av. Pres. Wilson, 123-Tels.: 22-3480 e 42-6578

BICAMPEÃO

Os aplausos delirantes que obrigaram o sr. Jorge Costa, com sua fantasia de "Mercador Chinês" a retornar à passarela por duas vêzes, vieram confirmar dois pontos: o critério da comissão julgadora e a superioridade evidente sôbre o "pierrot" do sr. Zacarias do Rêgo Monteiro. Depois de desclassificado no baile do Copa, Jorge Costa conseguiu o 1º lugar no Municipal

"BUTTERFLY" E O DEMÔNIO

Nas fotos acima, as duas fantasias que lograram conquistar os dois terceiros lugares no concurso do baile de gala do Municipal (mulher e homem, respectivamente). "Madame Butterfly" (sra. Lili Marlène), constituiu atração à parte, despertando a atenção de todos, tendo convencido plenamente sua justa colocação; à direita, "Demônio de Olhos Verdes", encarnado no sr. Clovis Borney, arrebatou aplausos ao cruzar a passarela, pela originalidade de concepção de sua fantasia

ARTES — Antônio Bento

O Baile do Municipal

CREIO que o Baile do Teatro Municipal é atualmente, sob o aspecto artístico, o acontecimento mais importante do carnaval carioca. Por isso mesmo, a sua fama tornou-se internacional, como acontecia com o antigo baile da Opera de Paris.

Graças à sua decoração carnavalesca, cada ano renovada, o Municipal transforma-se num cenário feérico, especialmente apropriado ao Baile de Gala da segunda-feira de carnaval.

Nas ruas centrais houve também a preocupação de modernizar-se a fisionomia carnavalesca da cidade. Os enfeites com motivos geométricos foram mesmo considerados concretistas, o que não deixa de ter um certo fundamento.

Sou favorável à renovação do decor carnavalesco do Rio, contanto que seja planejado por artistas, evitando-se qualquer improvisação desastrosa, feita por amadores e acadêmicos.

No Baile do Municipal, a decoração feita pelos cenaristas do teatro valorizou a maquete premiada êste ano, mudando inclusive as côres, que apareceram mais harmoniosas.

Mas, pretendo falar hoje nesta crônica, especialmente do concurso de fantasias carnavalescas do Baile, de cujo julgamento participei. Apesar de realizar-se há vários anos, não existe regulamento baixado para o concurso, que fica, consequentemente, ao inteiro arbítrio do gôsto da comissão julgadora.

COMO crítico de arte, sou naturalmente inclinado a manifestar-me no sentido de que o julgamento obedeça ao critério estético, o qual é também o que consulta ao interêsse ou às predileções do público.

Segundo a norma que tem prevalecido, os primeiros prêmios são dados sempre às fantasias mais ricas. Não é êsse o melhor critério, mesmo porque sòmente as pessoas abastadas poderiam concorrer com êxito. Além do mais, nem sempre as fantasias mais custosas são as mais belas, sob o aspecto carnavalesco. Como o ponto alto do Baile, a sua principal atração, é o desfile dos premiados na passarela, a comissão julgadora deveria ter em vista o efeito visual das fantasias. Nem sempre as mais ricas resistem a essa prova, na qual se valorizam as mais sugestivas e originais. São estas as que se impõem pela beleza visual, que frequentemente nada têm a ver com o fausto e a riqueza dos tecidos e dos enfeites.

Creio que o efeito do desfile final das fantasias deveria ser, antes de tudo, tomado em consideração, pelo juri, que assim também teria a possibilidade de decidir de acôrdo com os sentimentos do público. E, ao mesmo tempo, seria igualmente estabelecido um critério estético objetivo, para o julgamento das fantasias, que devem possuir um caráter espetacular, do ponto de vista da visualidade.

MARTA: DESLUMBRANTE

A sra. Marta Martins (3º lugar na categoria das fantasias de luxo) foi deslumbrante. Durante a caminhada pela passarela tirou e botou umas dez vezes a linda (e grande) máscara que que lhe cobria o rosto. Aplaudidíssima

ORIGINALIDADE

Um verdadeiro espetáculo visual proporcionou Ivana Rodrigues ao desfilar pela passarela com sua fantasia "Dragão de Fogo". Mereceu o segundo lugar na categoria de originalidade

DIABOS DA INDIA

Este é um dos muitos grupos carnavalescos que compareceram ao baile do Municipal. Conseguiu a segunda colocação no concurso para grupos. Eram fantasias simples e frescas que permitiram aos foliões entrar no salão para brincar. Em matéria de originalidade, êles (ninguém conseguiu saber quem são) foram os maiorais

REGISTRO

ANIVERSARIOS

FAZEM ANOS HOJE:
SENHORES:
General Salvador Cesar Obino; acadêmico Raimundo Magalhães Júnior; dr. Alfredo Baltazar da Silveira; Odilon Castro e Silva; Antônio Tibúrcio Machado; Lázaro Rodrigues de Sousa; Fernando Mendes de Almeida; José Luis Ribeiro Sá Micó; Dare Lewis; Eufrásio José Soares; Augusto Marinho Lage; Cássio Moreira Serra; professor Frontelmo Severo; Rafael Galvão Júnior; Jeferson Sales, João Capistrano do Amaral, Antônio Ferreira Leitão, Raul de Sousa Mege.

— Luís Guimarães — Faz anos hoje o nosso confrade Luís Guimarães, Presidente de Sindicato dos Jornalistas Profissionais e figura muito querida na sua classe, onde desfruta de largo prestígio.

HOMENAGENS

Dr. Gastão Alvares Macedo — Amigos, colegas e admiradores do dr. Gastão Alvares Macedo, rejubilados pela sua ascensão ao cargo de Desembargador do Tribunal de Justiça do Distrito Federal, vão homenageá-lo com um almôço em data e local que serão prèviamente anunciados.

JANTARES

Diretores, conselheiros e sócios do Olímpico Clube vão homenagear o presidente da agremiação, coronel dr. Hélio Miranda Quaresma, por motivo de seu aniversário natalício, oferecendo-lhe, em data a ser ainda fixada, na sede do clube, à Rua Pompeu Loureiro 116, um jantar de confraternização.

O ETERNO "PIERROT"

Zacarias Rêgo Monteiro (1º Prêmio do Copa) desfilou, segunda-feira, no Municipal fora do concurso. Sua fantasia de "Pierrot" foi feita pelo costureiro parisiense Jacques Heim. Todos foram unânimes em afirmar que a fantasia do sr. Jorge Costa (Mercador Chinês) era muito mais rica e muito mais bonita: apesar do sr. Zacarias ter anunciado dias antes ao DC que sua fantasia era uma verdadeira "bomba"

ASTROLOGIA — Prof. Mirakell

Encete Negócios

HOJE, 12 — Pode consultar advogado, médico ou dentista. Assim como pedir favores e encetar negócios. As viagens serão venturosas na parte da tarde. Nas corridas de hoje, na Gávea as iniciais «M» triunfarão. Os ns. 1, 4 e 5 serão favoritos.

ACONTECERÁ HOJE AO LEITOR:

Seguem-se as possibilidades felizes ou não de hoje com horas e números razoáveis para todos os leitores nascidos em quaisquer dia, mês e ano dos seguintes períodos:

PARA OS NASCIDOS

ENTRE 22 DE DEZEMBRO E 20 DE JANEIRO (Capricórnio)

Agilidade e fé nos seus princípios, que grandes negócios poderão ser realizados, principalmente pela manhã. 10, 14 e 15; 37, 47 e 51 (horas e números).

ENTRE 21 DE JANEIRO E 18 DE FEVEREIRO (Aquário)

Indisposição e saúde abalada. A tarde será mais agradável. 12, 13 e 14; 21, 31 e 41 (horas e números).

ENTRE 19 DE FEVEREIRO E 20 DE MARÇO (Peixes)

Preocupação, nervosismo e combinações felizes para o futuro. 15, 18 e 19; 51, 71 e 91 (horas e números).

ENTRE 21 DE MARÇO E 20 DE ABRIL (Aries)

Próprio para encetar negócios de compras de mercadorias ou construções. 7, 8 e 9; 34, 35 e 36 (horas e números).

ENTRE 21 DE ABRIL E 21 DE MAIO (Touro)

Disposição para o jôgo e possibilidades de insatisfação e contrariedades, principalmente. 1, 2 e 3; 10, 20 e 30 (horas e números).

ENTRE 22 DE MAIO E 21 DE JUNHO (Gêmeos)

Perspectiva de novas atividades e disposição aventureira. 9, 7 e 19; 22, 34 e 45 (horas e números).

ENTRE 22 DE JUNHO E 21 DE JULHO (Câncer)

Manhã favorável, com notícias agradáveis e negócios vantajosos. A tarde será de aborrecimentos. 10, 11 e 12; 37, 38 e 40 (horas e números).

ENTRE 22 DE JULHO E 22 DE AGÔSTO (Leão)

Favores de amigos influentes e disposição para excursionar. Não se intimide com os obstáculos; êles são aparentes. 5, 7 e 9; 32, 24 e 55 (horas e números).

ENTRE 23 DE AGÔSTO E 22 DE SETEMBRO (Virgem)

Novas perspectivas de negócios lucrativos. 1, 19 e 20; 22, 24 e 35 (horas e números).

ENTRE 23 DE SETEMBRO E 21 DE OUTUBRO (Balança)

Apoio de amigos influentes e possibilidades de recebimentos imprevistos. 10, 15 e 16; 37, 51 e 81 (horas e números).

ENTRE 22 DE OUTUBRO E 20 DE NOVEMBRO (Escorpião)

Dia agradável para viagens e para tratar de casamento e contrário para investigações psíquicas. 4, 8 e 10; 42, 44 e 45 (horas e números).

ENTRE 21 DE NOVEMBRO E 21 DE DEZEMBRO (Sagitário)

Probabilidades de negócios vantajosos pela manhã; a tarde será perigosa. 10, 12 e 21; 20, 21 e 23 (horas e números).

2ª SEMANA!
METRO COPACABANA — METRO PASSEIO — METRO TIJUCA — PAX (IPANEMA) — SÃO BENTO (NITERÓI) — PALACIO HIGIENÓPOLIS
HOJE
GIGI
M-G-M apresenta a produção de ARTHUR FREED
LESLIE CARON
MAURICE CHEVALIER
LOUIS JOURDAN
ALAN JAY LERNER
FREDERICK LOEWE
CINEMASCOPE e METROCOLOR

LICEU IMPÉRIO
AULAS DE CORTE e COSTURA
INTERPRETAÇÃO — CINTOS RETOS E ANATÔMICOS — PLISSES — ACORDEON E PLAT
Largo de S. Francisco, 26, 12.º, Grupo 1220
(Edifício Patriarca) — Telefone: 43-4284
Informações de 3 às 5

HOJE
PATHE — CARUSO — PARA TODOS — MAUA — IDEAL — GRILL
A VOLTA TRIUNFAL DE UM GRANDE SUCESSO !!!
PELO TÍTULO DE "A MAIS CERTINHA" ELA LEVOU A MELHOR E CONQUISTOU O AMADO!
A Mais bem Despida
UMA COMEDIA APIMENTADA...
SUPERVISION
AGNES LAURENT
DORA DOLL PHILIPPE NICAUD

ASTENIA SEXUAL

Voronol revolucionou a medicina demonstrando a possibilidade de restauração das energias perdidas e do vigor sexual. Chamamos pois a atenção da classe médica para a fórmula do TONOKLEN, comprimidos, destinada à restauração das funções genitais. Nas drogarias ou pelo reembolso Caixa Postal 4 — Tijuca — Rio Telefone 48-3087 — Peçam literatura gratis

PAULO JUVENAL
ADVOCACIA CRIMINAL
Rua Senador Dantas 45-B
Sala 410 — Tel.: 22-2741
Diàriamente das 10 às 11 hs

Teatros e Boites
Programa para sua Noite

3.º MÊS! — POR EXIGÊNCIA DO PÚBLICO, A F. B. T. CONTINUA APRESENTANDO, O ESPETACULAR SUCESSO DE

A COMPADECIDA

A grande comédia de ARIANO SUASSUNA
com: AGILDO RIBEIRO, CIRENE TOSTES, HAROLDO COSTA, WALDIR MAIA e a participação especial de ODILON AZEVEDO

TEATRO DULCINA Tel.: 32-5817

VOLTA HOJE EM VESP. AS 16 HORAS A PREÇOS REDUZIDOS E A NOITE AS 21 HORAS — AR REFRIGERADO PERFEITO

LILICO (O HOMEM QUE VALE POR UM ELENCO)

REABRE AMANHÃ, SESSÕES AS 20 E 22.15 HORAS — SÁBADO E DOMINGO VESPERAL COM PREÇOS REDUZIDOS

Fred's

RESERVAS: 57-9798
Apresentará o início das grandes atrações internacionais
ESTRÉIA, SÁBADO, DIA 14
LONNIE SATTIN
DIA 24:
ROY HAMILTON

DEPOIS DO CARNAVAL SOMENTE
BOOKER PITTMAN
NO **PLAZA BOITE**
(A JOIA DE COPACABANA)
AV. PRADO JUNIOR 258 — Refrigeração perfeita
Direção de MAURICIO LANTHOS
no outro lado
HI-FI Bar Restaurante
(A CASA PREFERIDA DA SOCIEDADE CARIOCA
AV. PRINCESA ISABEL 6 — RESERVAS: 57-1870

CLINICA MÉDICO-CIRÚRGICA DO
DR. AMÉRICO CAPARICA
Consultorio: Rua Visconde do Rio Branco, 31 (Elevador) — Telefone: 42-2056 — Diàriamente das 16 às 19 horas.
Residência: Rua Gonçalves Crespo, 366 (1.º andar) Apartamento, n.º 201 — Telefone 28-0263

Próximos LANÇAMENTOS

FILME DE "SUSPENSE" 2a.-FEIRA NO AZTECA

Dana Andrews, Linda Darnell e Sterling Hayden vivem, em "Entre a Vida e a Morte" (Zero Hour) produção da Paramount em Naturama, os cinquenta minutos mais tensos de tôda a história do cinema, na expectativa de perderem a vida num desastre de avião. Segunda-feira próxima nos Cinemas Azteca, Rivoli, Nacional, Ricamar, Caruso, Eskye Méier, Regência e São Pedro.

"Quadragésimo Primeiro", produção russa premiada no Festival de Cannes, é a atração da próxima segunda-feira no circuito do Cinema Plaza. Nos principais papéis Isolda Isvitskaya e Oleg Strizhenov, dirigidos por Grigori Chujrai. História de um grande amor durante os trágicos dias da Revolução que terminou por derrubar o Tzar.

"O REBELDE ORGULHOSO"

Os cines Metro vão apresentar no próximo dia 19, o "western" "O Rebelde Orgulhoso", tendo nos principais papéis Alan Ladd e Olivia de Havilland. A nota curiosa é a estréia cinematográfica de David Ladd, filho do popular artista. Produção da Metro Goldwyn Mayer dirigida por Michael Curtiz.

"UM HOMEM DE CORAGEM"

Randolph Scott e Virginia Mayo são os protagonistas de "Um Homem de Coragem" um "western" em tecnicolor dirigido por Budd Boetticher distribuido pela Warner Bros. Na próxima segunda-feira no circuito do cinema Odeon.

"BONEQUINHA CHINESA"

Em "Bonequinha Chinesa" filme produzido e dirigido por Frank Borzage, que o circuito do cinema Vitória vai apresentar na próxima segunda-feira, Victor Mature vive, com uma chinesa, uma poética história de amor.

"UM HOMEM DE CORAGEM"

O circuito do cinema Odeon vai apresentar, na próxima segunda-feira, um emocionante "western" protagonizado por Randolph Scott e Virginia Mayo. — Na foto, cena do filme

o carioca RECLAMA

LINHA 48 — RAMOS-COPACABANA

Telefonam moradores de Ramos: "A linha de ônibus Ramos-Copacabana (48) foi suprimida, abruptamente, há mais de dois meses sem a menor satisfação. A população do bairro fêz um abaixo-assinado ao Prefeito, pedindo o restabelecimento daquela linha. Até hoje esperamos uma resposta".

IAPI DA PAVUNA

Informa um leitor: "Apesar das constantes reclamações dos moradores do Conjunto do IAPI (Pavuna) as desmantelladas pontes de madeira que dão acesso ao local ainda continuam oferecendo perigo aos transeuntes". E continua: "Os dirigentes do IAPI abandonaram completamente o Conjunto. O mato cresce assustador e não há o menor comércio no local".

COM A FISCALIZAÇÃO DO TRABALHO

"Onde anda, se é que existe, a fiscalização trabalhista?" — pergunta um assinante do DC. "A Farmácia Acre, por exemplo, sita na rua do mesmo nome, está precisando de uma visita dos fiscais do Trabalho. Sem ar e sob uma temperatura senegalesca, ninguém aguenta tomar uma injeção em qualquer dos seus dois cubículos. Um verdadeiro suplício para os clientes da Farmácia, e ainda mais para os pobres empregados.

FAVELA SEM ÁGUA

Moradores da favela de Ramos imploram "pelo amor de Deus" um pouco de água para viverem. São 400 famílias privadas de um elementar direito humano, que, dia a dia, mais difícil se torna no Rio: tomar banho. Que diz a isso o sr. Reinaldo Reis, dirigente do SERFHA?

Aguardando resposta

"RUA LÍQUIDA"

Água estagnada, numa extensão de cem metros, na Rua Rodrigues dos Santos, Estácio de Sá. Em decorrência, o local se transformou num foco de mosquitos transmissores de doenças.

"DESRESPEITO À LEI"

Apesar da proibição do Chefe de Polícia, continuam as lambretas a estarionar na Praça Saens Pena, Tijuca, ao lado do Cine Carioca, em frente ao Café Palheta. Horários de concentração das máquinas barulhentas: manhãs de domingo e tardes de segunda a sábado.

Prestigie as Sociedades Amigos dos Bairros

Queixas e reclamações para esta seção deverão ser remetidas para o Departamento de Promoção e Vendas do DIARIO CARIOCA — Avenida Rio Branco, 25, 2.º, sala 207, ou através do telefone: 23-3662. De segunda a sábado, às 9,05 horas, ouça pela Rádio Mayrink Veiga, em 1.220 quilociclos, a transmissão das queixas aqui publicadas, que são também remetidas às autoridades competentes.

BAR FRISCO
AR CONDICIONADO
SCOTCH
RUA VISCONDE DE INHAUMA, 95 - 2.º ANDAR
Venha e . . . ficará sendo o seu ponto preferido

IPASE
DEPARTAMENTO DE PREVIDÊNCIA
AUMENTADAS AS PENSIONISTAS DO IPASE

Sob o título em epígrafe, vêm a imprensa carioca publicando anúncios do interêsse de dois advogados que se propõem a defender em Juízo o direito das pensionistas do IPASE à percepção, na base de 50% do salário do servidor falecido, das pensões fixadas na Lei n.º 3.373, de 12-3-1958.

A bem da verdade, cumpre ao Departamento de Previdência do IPASE trazer ao conhecimento do público em geral e das pensionistas do IPASE, em particular, que o pagamento das pensões devidas nos têrmos da Lei n.º 3.373, supracitada, já vem sendo processada normalmente, independentemente de qualquer procedimento judicial.

O retardamento na execução do aludido pagamento, que decorreu não só do tempo dispendido na regulamentação do aludido diploma legal, mas também da apreciação individual e revisão de cálculos de numerosos processos de habilitação de dependentes já arquivados, é que tem motivado a impetração desavisada de medidas judiciais, desnecessárias e, via de regra, onerosas para as viúvas dos servidores públicos.

Sem embargo das medidas que por certo tomará a Ordem dos Advogados do Brasil em face do processo de propaganda impróprio utilizado, reafirmamos que as pensionistas não devem, por desnecessário, constituir advogado para perceberem as pensões a que têm direito.

Departamento de Previdência, em 4 de fevereiro de 1959.

a) PEDRO DUTRA NICÁCIO NETO
Diretor

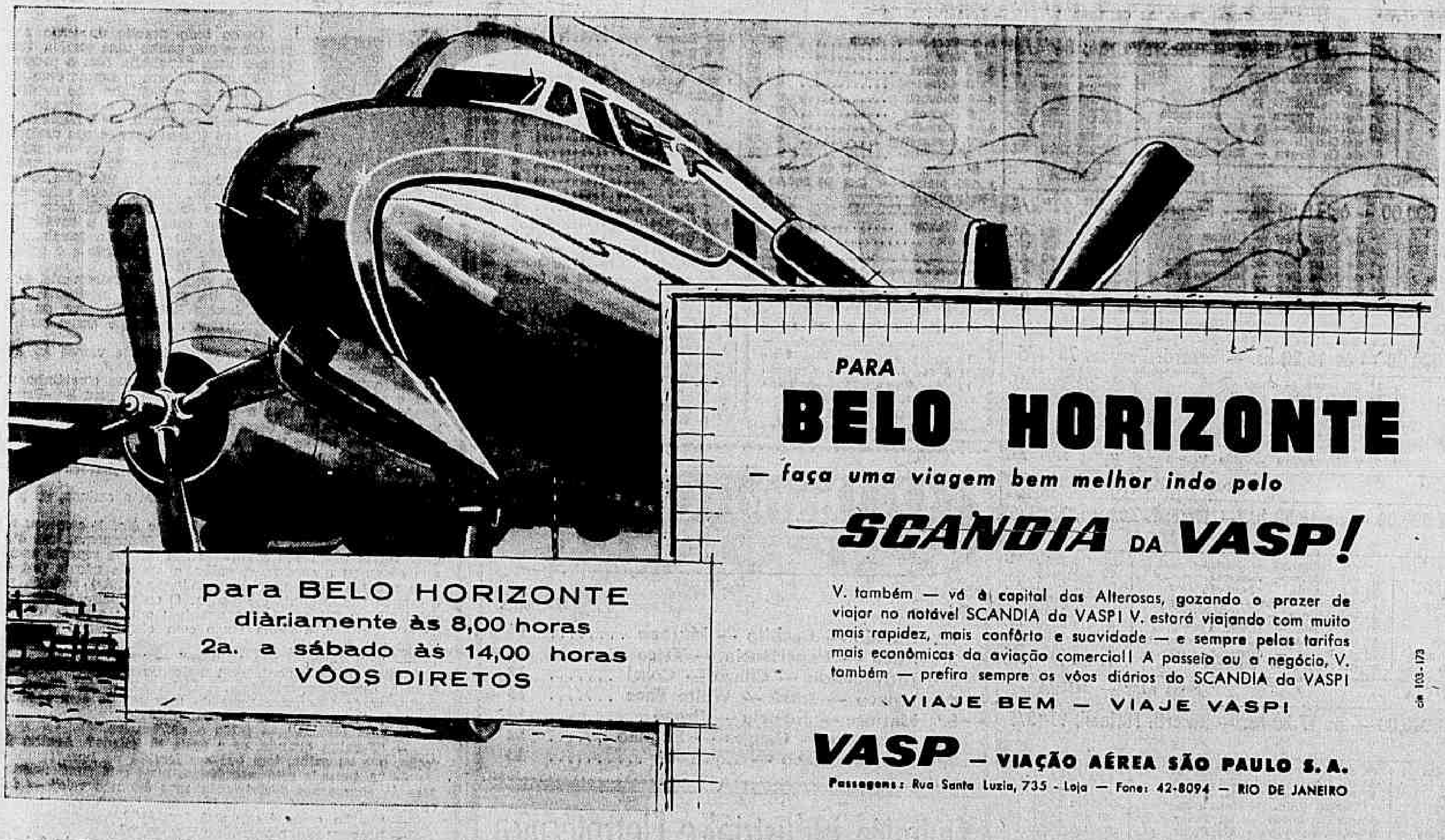

CARTAZ

TEATROS

DE BOLSO — 27-3122 — "Pedro Mico" Sábados, às 20.30 e 22,15 horas. Vesperais às quintas e domingos às 16 horas.
CARLOS GOMES — 22-7581 — "Tem Mulher? Tô lá..." — às 21 horas. Vesperais às quintas e domingos, às 16 horas.
COPACABANA — 57-1818 — "Gigi" às 21,30 horas — Vesperais às quintas e domingos às 16 horas.
DULCINA — 32-5817 — "A Compadecida" às 21 horas. Vesperais às quintas e domingos às 16 horas.
JARDEL — 27-8712 — "Carnaval de Bambolê" às 20,15 e 22,15 horas. Vesperais às quintas e domingos às 16 horas.
GINASTICO — 42-4521 — "Vestir os Nus" às 21 horas. Sábados às 20 e 22 horas. Vesperais às quintas e domingos às 15 horas.
JOÃO CAETANO — 43-4276 —
LEME — 37-0412 —
MAISON DE FRANCE — 52-8896 — "Antes da Missa" e "A Jóia" — 21,30 horas.
MESBLA — 22-7622 —
MUNICIPAL — 42-6103 —
PRAÇA — 00-8709 — "A Fanuia de Brooklyn". As quintas, sextas, sábados e domingos às 21,30 horas. Vesperais nos domingos às 17 horas.
RECREIO — 22-6164 — "Rei Momo de Baby Doll" às 20 e 22 horas. Vesperais às quintas e domingos às 16 horas.
REPÚBLICA — 22-0271.
S. JORGE — 45-9051 — "Os inimigos não mandam flores" às 21 horas.
SERRADOR — 42-6422 — "Me dá um Cheirinho" às 21,15 horas. Vesperais às quintas e domingos às 16 horas.
TABLADO — 26-4555 —
TIJUCA — 28-1039 — "O Pescador Aventureiro" aos domingos às 10,30 da manhã.
ZAQUIA JORGE — "Está Sobrando Mulher" às 21 horas. Vesperais às quintas e domingos, às 16 horas.

CINEMAS

Lançamentos

A NOITE DE NUPCIAS (Tradita) — Italiano. Dirigido por Mario Bonnard. Com Brigitte Bardot, Lucia Bosé, Pierre Cressoy. Drama. Nos cinemas: Azteca, Arte-Palacio, Riviera, Eskye Méier e Rosario. Proibido até 10 anos. Horarios 2 — 4 — 6 — 8 e 10 horas.
SO' FICOU A SAUDADE (Kings Go Forth) — Americano. Dirigido por Delmer Daves. Com Frank Sinatra, Tony Curtis, Natalie Wood. Nos cinemas, Presidente, São Luiz, Rex, Carioca, Rian, Coliseu Leblon. Horários: 1,20 — 3,30 — 5,40 — 7,50 e 10 horas. Proibido até 10 anos.
TRÊS ENCONTROS COM O DESTINO (In Love And War) — Americano. Dirigido por Philip Dunne. Com Sheree North, Bradford Dillman, Hope Lange. Nos cinemas: Palácio, Roxi, Madrid, Imperator, Odeon (Niterói). Proibido até 14 anos. Horários: 2 — 4 — 6 — 8 e 10 horas.
COM JEITO VAI (Reprise) — Nacional. Dirigido por J. B. Tanko. Uma realização de Herbert Richers. Com Renato Restier, Aniiza Leoni Grande Otelo, Carequinha e Fred, Costinha. Em números musicais: Cauby Peixoto, Ivon Cury, Emilinha Borba. Nos cinemas: Royal, Rio Branco, Regência Paraiso. Livre.

CENTRO

CINE MESBLA — 22-7720 — Cinema de Arte. "O General do Diabo" (Des Teufls General). Alemão. Dirigido por Helmut Kautner. Com Curd Jurgens, Victor de Kove e Marianne Koch. Drama. Diariamente, às 21 horas, no edifício da Mesbla (11º andar). Quintas, sábados, domingos e feriados, vesperais às 17 horas. Proibido até 18 anos.
CINEAC TRIANON — 42-6024 — Sessões passatempo.
CAPITOLIO — 22-6788 — "Sessões Passatempo".
COLONIAL — "O Quadragésimo primeiro".
ESTACIO DE SA' — 32-2923 — "Terror Oculto".
FLORIANO — 43-0074 — "Chuvas de Balas".
FLUMINENSE — 28-1404 — "Conflitos da Carne".
IDEAL — 42-1218 — "A Mais Bem Despida".
IMPERIO — 22-0348 — "Conflitos da Carne".

Solicitamos aos srs. exibidores a gentileza de atualizarem as programações e mudanças de filmes escrevendo ou telefonando para Gilvan Leitão Av. R. Branco 25 Telefone 23-3239 das 13 às 17 horas.

MARROCOS — 22-7979 — "Samba na Vila" e "Ases da Tempestade".
METRO PASSEIO — 22-6141 — "Gigi".
ODEON — 22-1058 — "A Lei da Montanha". Proibido até 14 anos.
PALACIO — 22-0836 — "Três Encontros Com o Destino".
PATHE' — 22-8795 — Fechado.
PLAZA — 22-1097 — "O Quadragésimo Primeiro".
PRESIDENTE — 42-7128 — "Só Ficou a Saudade".
REX — 22-6327 — "Só Ficou a Saudade".
RIVOLI — "Grandes Manobras".
VITORIA — "Naná". Proibido até 18 anos.
RIO BRANCO — 43-1360 — "Com Jeito Vai".
S. JOSE — 42-0592 — "A Lei da Montanha". Proibido até 18 anos.

ZONA SUL

ALASCA — "Naná". Proibido até 18 anos.
ALVORADA — "E' de Chuá".
AZTECA — 45-6813 — "A Noite de Nupcias". Proibido até 10 anos.
ARTE-PALACIO — 57-2795 — "A Noite de Nupcias". Proibido até 10 anos.
ASTORIA — 47-0466 — "O Quadragésimo Primeiro".
BOTAFOGO — 29-2250 — "A Lei da Montanha".
CARUSO COPACABANA — "A Mais Bem Despida".
COPACABANA — 57-5134 — "Naná". Proibido até 18 anos.
FLORESTA — 26-6257 — "Mulheres Desesperadas".
GUANABARA — 26-9389 — "Londres Chama Polo Norte".
IPANEMA — 47-3806 — "A Lei da Montanha". Proibido até 14 anos.
LEBLON — 27-7805 — "Só Ficou a Saudade".
METRO COPACABANA — 37-9797 — "Gigi".
MIRAMAR — "Naná". Proibido até 18 anos.
NACIONAL — 26-6072 — "E' de Chuá".
PAX — 27-6621 — "Gigi".
PIRAJA' — "Três Encontros Com o Destino".
POLITEAMA — 25-1149 — "Tortura do Desejo". Proibido até 18 anos.
RIAN — 47-1144 — "Só Ficou a Saudade".
RICAMAR — "Punhos da Vitória".
RIVIERA — "A Noite de Nupcias". (Proibido até 10 anos).
ROXI — 27-8245 — "Três Encontros Com o Destino". Proibido até 14 anos.
S. LUIZ — 25-7439 — "Só Ficou a Saudade". Proibido até 10 anos.
CINE ROYAL — "Com Jeito Vai".

ZONA NORTE

AVENIDA — 48-1667 — "A Lei da Montanha".
AMERICA — 48-4519 — "Naná". Proibido até 18 anos.
CARIOCA — 28-8178 — "Só Ficou a Saudade".
ESKYE — 28-5513 — "A Noite de Nupcias".
MADRID — 48-1184 — "Três Encontros Com o Destino".
MARACANA — 48-1910 — "O Gavião e a Flecha". Proibido até 18 anos.
METRO TIJUCA — 48-9970 — "Gigi".
NATAL — 48-1480 —
OLINDA — 48-1032 — "O Quadragésimo Primeiro".
TIJUCA — 48-4518 — "A Lei da Montanha". Proibido até 14 anos.
VILA ISABEL — 38-1310 —
SANTA ALICE — 38-0993 — "Naná". Proibido até 18 anos.
S. AFONSO — "Pecado da Castidade".

SUBÚRBIOS DA CENTRAL

ABOLIÇÃO "A Lei da Montanha". Proibido até 14 anos.
AGUA SANTA — "Feliz Ano, Meu Amor". Proibido até 14 anos.
ALFA — 228-6315 — "O Crime Caminha Pela Noite".
ANCHIETA — "A Encruzilhada dos Destinos".
BELMAR — "A Lei da Montanha".
CACHAMBI — "Chuvas de Balas". Proibido até 18 anos.
BANDEIRANTES — 29-3269 — "Escravo do Amor das Amazonas".
COIMBRA — "O Camelô da Rua Larga".
CAIÇARA — "Um Pecado em Cada Alma" e "A Diligência Fantasma".
MADUREIRA — 29-8783 — "A Lei da Montanha".
CINE PARA TODOS — "Mare Nostrum". Proibido até 10 anos.
COLISEU — 29-9753 — "Só Ficou a Saudade".
ENGENHO DE DENTRO — 29-4136 — "O Que é Que há com Sansão?".
ESKYE — "O Testa de Ferro".
IRAJA' — 29-8330 — "Conte Até Cinco e Morra".
IMPERATOR — "Três Encontros Com o Destino".
MEIER — 29-1222 — "O Filho de Monte Cristo".
MONTE CASTELO — 29-8250 — "Naná". Proibido até 18 anos.
PALACIO VITORIA — 48-1971 — "Gigi" — Proizido até 14 anos.
PADRE NOBRE — "Vamos Com Calma".
REAL — 29-3467 — "Vamos Com Calma".
RIDAN — 49-1633 — "Represália".
VAZ LOBO — 29-9198 — "Traição na Selva".

SUBURBIOS DA LEOPOLDINA

BONSUCESSO — "A Lei da Montanha".
BRAZ DE PINA — 30-3489 — "Obsessão Fatal". Proibido até 10 anos.
CARMOLI — "Tira a Mão Daí".
CENTRAL — 30-3652 — "Terras Escaldantes" e "Delegado Pistoleiro".
MURIAE' — "O Céu em Seu Alcance".
SANTA HELENA — 30-2666 — "A Taroe de Touros".
LEOPOLDINA — "A Lei da Montanha" Proibido até 14 anos.
MAUA' — 30-5056 — "Mare Nostrum".
PALACIO HIGIENOPOLIS — "Duelo na Cidade Fantasma".
S. PEDRO — 30-4118 — "A Rainha da Babilônia".
ROSARIO — "Violetas Trágicas".
RIVOLI — "Morfina".

JACAREPAGUA

BARONESA — "Primavera do Amor".
MARAJO' — "O Drama de Uma Consciência".

BANGU

MOÇA BONITA — "Naná". Proibido até 18 anos.

CAXIAS

CAXIAS — "Meu Revólver Nunca Falha".
PAZ — "Aventuras de D. Juan".
POPULAR — "Os Irmãos Ricos". Proibido até 18 anos.

TRÊS RIOS

REX — Festival.

NOVA IGUAÇU

IGUAÇU — Fechado.
IMPERIAL — "A Grande Estrada Azul" e "Carne de Fogo".
NILOPOLIS — Fechado.
S. JORGE — Fechado.
VERDE — Fechado.

REALENGO

SANTA CLARA — "A Casa dos Segrêdos".

ILHA DO GOVERNADOR

GUARABU — "Revólveres e Laços" e "O Garôto e o Vagabundo".

NITERÓI

CENTRAL — Festival.
EDEN — "Tortura do Desejo".
CRILL — "A Mais Bem Despida".
ICARAI — "A Luz de Uma Ilusão".
IMPERIAL — "Carnaval Atlântida".
POPULAR — "Êsse Milhão é Meu".
ODEON — "Três Encontros Com o Destino".
S. BENTO — "Duelo na Cidade Fantasma".

SÃO GONÇALO

MUTUA — Fechado.

PETRÓPOLIS

ARTE PALACIO — "A Trapaça".
CAPITOLIO — "Naná". Proibido até 18 anos.
D. PEDRO — "Tortura do Desejo".
PETROPOLIS — "Férias em Paris".

HOJE VAI VALER

Não foi normal a última exibição do cavalo Undalo. Mário Mendes, seu treinador não escondeu de ninguém que esperava muito mais do seu pupilo. Estamos pois chamando a atenção de Undalo na primeira prova desta tarde no Hipódromo da Gávea. Hoje, mais aguerrido êle poderá confirmar com uma pule das mais compensadoras

CONCURSO ACUMULADO

CR$ 98.192,00

Está acumulado para a reunião de hoje, quinta-feira, 12, o concurso de sete pontos na importância de Cr$ 98.192,00 (noventa e oito mil cento e noventa e dois cruzeiros).

GANGES "TININDO": PODERÁ GANHAR HOJE

Matinée volta bem: pode ganhar sem surprêsa

Reaparece no quinto páreo desta tarde, na Gávea, a égua MATINÉE após uma prolongada ausência. Está bem trabalhada e em condições de fazer boa figura nesta volta. Encontra a defensora do Stud Rocha Faria uma turma que regula com suas possibilidades, além de enfrentar sua pista predileta e uma distância do seu inteiro agrado. Acreditamos, assim, merecer êste destaque como uma das indicações seguras do programa desta tarde no Hipódromo Brasileiro.

Lembretes

1º PÁREO

CACHITO quase caiu nos 1000 metros, outro dia, fechado por Dovar.

MURANO retorna em turma acessível. Pode ganhar.

2º PÁREO

ÓTICA vai estrear algo afalada nos bastidores. Surprêsa.

HANNAH vai «render» melhor no bridão.

EXPERIÊNCIA foi mal pilotada, outro dia, segundo seus responsáveis. Bem montada agora.

3º PÁREO

INTROMETIDO ficou na vez. Deve vencer agora.

CHAÇO parece ser o maior adversário do favorito.

4º PÁREO

UGIACO pode «enfiar» outra. Está "tinindo" e leva com um quilo a mais que em sua última atuação.

IRERÊ melhorou muito. Vai assustar no final.

5º PÁREO

MATINÉE reaparece em turma acessível. Deve vencer.

JUSTICIA está para vencer há várias reuniões. Bom azar.

6º PÁREO

GANGES, mais aguerrido, pode levar a melhor. Está em forma.

CARAMELO ganhou bem, podendo repetir.

7º PÁREO

EFEBO corre muito mais no bridão. Boa pule.

EL FAQUI vai correr melhor. Bem pilotado agora, pois leva o futuro líder.

D I
MESTIERI
MOVEIS FINOS
RUA BARATA RIBEIRO 345
ABERTO ATÉ 22 HRS.

Programas de sábado e domingo na Gávea

A Comissão de Corridas organizou os seguintes programas para as tardes de sábado e domingo próximos no Hipódromo da Gávea.

PROGRAMAS

Corrida de sábado

1º Páreo — às 14,30 horas — 1.300 metros — Cr$ 60.000,00.

1—1 Bola Sportsman ... 6 60
2—2 Jamborée ... 1 54
3—3 Jacoará ... 2 56
Ks.
4 Atalia ... 3 56
4—5 Arancina ... 5 60
6 Mariska ... 4 52

2º Páreo — às 14,55 horas — 1.600 metros — Cr$ 70.000,00.

Ks.
1—1 Veuve Clicquot ... 2 56
2—2 Ferpsicore ... 4 56
3—3 Jonatrice ... 5 52
4—4 Kovidara ... 1 56
5 Lolê ... 3 56

3º Páreo — às 15,20 horas — 1.500 metros — Cr$ 50.000,00.

Ks.
1—1 Iaiá Formosa ... 2 58
2—2 Sime La Marquise ... 5 56
3—3 Gaiata ... 6 52
4 Sur Mer ... 3 56
4—5 Onaya ... 1 58
6 Biquara ... 4 52

4º Páreo — às 15,50 horas — 1.500 metros — Cr$ 70.000,00.

Ks.
1—1 Nyasa ... 5 56
2—2 Delfica ... 1 56
3—3 Guaisen ... 6 56
3—4 Jabonina ... 3 56
5 Ballarina ... 7 56
6 Cerise ... 4 56
7 Minha Negrinha ... 2 56

5º Páreo — às 16,20 horas — 2.400 metros — Cr$ 100.000,00 — Prova Especial.

Ks.
1—1 Dianela ... 4 54
2—2 Evicema ... 6 57
3—3 Guaje de Madrid ... 1 49
4 Dama Negra ... 3 49
4—5 Guaiona ... 2 57
6 Vaga ... 5 52

6º Páreo — às 16,50 horas — 1.500 metros — Cr$ 50.000,00 (Betting).

Ks.
1—1 Campo Flor ... 8 56
2 Discipulo ... 6 60
2—3 Chananeco ... 1 56
4 Haralém ... 4 56
3—5 Gullière ... 5 56
6 Richmond ... 3 56
4—7 Saci ... 7 56
8 Fabian ... 2 56

7º Páreo — às 17,20 horas — 1.300 metros — Cr$ 85.000,00 (Betting).

Ks.
1—1 Xoroca ... 1 55
" Xeta ... 5 55
2—2 Karlika ... 1 55
3 Acústica ... 2 55
3—4 Shashala ... 4 55
5 Hacongo ... 8 55
4—6 Borboleta ... 7 55
7 Bonaridia ... 5 55
8 Agartha ... 9 55

8º Páreo — às 17,50 horas — 1.400 metros — Cr$ 60.000,00 (Betting).

1—1 Flautor ... 12 56
2 Ris ... 9 56

3 Rabaz ... 14 56
2—4 Armangnac ... 1 58
5 Kermenn ... 2 56
6 Viaut ... 13 56
3—7 Rapalle ... 4 60
8 Guanandi ... 6 56
9 Fuego de Madrid ... 11 56
10 Velite ... 3 56
4-11 Nice Boy ... 7 56
12 Nabab ... 5 52
13 Cianart ... 8 56
" King Lilac ... 10 54

CORRIDA DE DOMINGO

1º Páreo — às 15,00 horas — 1.300 metros — Cr$ 60.000,00.

Ks.
1—1 Cacite ... 3 60
2—2 Hergerac ... 4 54
3—3 Hunding ... 1 60
4 Massacre ... 6 52
4—5 Chileno ... 2 56
6 Marraschino ... 5 52

2º Páreo — às 15,25 horas — 1.000 metros — Cr$ 80.000,00.

Ks.
1—1 Bronezado ... 4 54
2—2 Montehostil ... 1 52
3—3 Excelsior ... 3 54
4 Flamme Enchantée ... 6 52
4—5 Canoa ... 5 54
" Juiz de Paz ... 2 54

3º Páreo — às 15,50 horas — 1.300 metros — Cr$ 70.000,00.

Ks.
1—1 Vilão ... 4 50
2—2 Mano a Mano ... 6 50
3—3 Invancar ... 8 52
3—4 Narcissus ... 3 50
5 Crysalide ... 2 50
4—6 Juvent ... 1 48
7 Keliana ... 5 48

4º Páreo — às 16,20 horas — 1.300 metros — Cr$ 85.000,00.

Ks.
1—1 Dollar ... 7 55
" Obediente ... 2 55
2—2 Bombardeiro ... 1 55
3 Xilo ... 3 55
3—4 Destemido ... 4 55
5 Xiu ... 5 55
4—6 Diorito ... 6 55
" Avai ... 8 55

5º Páreo — às 16,50 horas — 1.000 metros — Cr$ 80.000,00 (Betting).

Ks.
1—1 Cleusa ... 8 52
2 Talon ... 4 54
2—3 Fadia ... 2 52
4 Veleio ... 3 54
3—5 Cleve ... 1 54
6 Imbuida ... 7 52
4—7 Farma ... 5 52
8 Vaga ... 6 54

6º Páreo — às 17,20 horas — 1.000 metros — Cr$ 80.000,00 (Betting).

Ks.
1—1 Lúpulo ... 10 55
2 Lisambe ... 8 55
2—3 Paranoá ... 4 55
4 Ximbica ... 7 53
3—5 Xoira ... 5 53
6 Nue ... 9 55
4—7 Xir ... 3 55
8 Samoa ... 2 53
9 Esterel ... 6 55
10 Sheila ... 1 55

7º Páreo — às 17,50 horas — 1.300 metros — Cr$ 85.000,00 (Betting).

Ks.
1—1 Ungava ... 2 55
2 Catilinária ... 1 55
2—3 Xira ... 3 55
4 Vaniel ... 5 55
3—5 Classe ... 6 55
6 La Tulipe ... 7 55
4—7 Merely ... 4 55
8 Xama ... 8 55

CASAMENTO

NO EXTERIOR — 30 DIAS — Garantia de seriedade — Consulta gratis — Das 9 às 11 e das 15 às 17 — Avenida 13 de Maio, 23 — Salas 715/16 — 42-9282 —

DR. LEITE

Caramelo e Bom Dia os maiores adversários

O cavalo Ganges volta a competir na tarde de hoje, no sexto páreo com enormes possibilidades de vitória, já que ao reaparecer o filho de New Year arrematou firme em vistoso quarto lugar na prova levantada por Caramelo.

Desta feita, inscrito num páreo acessível, o defensor do Stud Verde e Prêto se encontra mais aguerrido, uma vez que há cinco meses não vinha sendo apresentado a correr.

RIVAIS

A parelha Caramelo-Bom Dia e, ainda, Scipião e Marta Rocha aparentam ser os principais "inimigos" de Ganger. Caramelo obteve uma boa vitória sôbre Monte Polar, Bom Dia e Ganger, há uma semana, e pode perfeitamente repetir o brilhareco. Scipião não correspondeu o esperado e tem chance de reabilitar-se. E Marta Rocha reaparece (bem movida) em turma de seu agrado, sendo, pois, adversária temível.

RUBINHO ANIMADO

Rubens Carrapito, preparador do cavalo Ganges. O popular Rubinho espera que o filho de New Year vença o sexto páreo da corrida de hoje

Ática em condições de vencer na estréia

Deverá debutar em boas condições de treinamento no segundo páreo desta tarde na Gávea a égua ATICA. Traz retrospecto de São Paulo para figurar com destaque na turma que irá enfrentar. Muito bem preparada e em distância que lhe agrada, poderá a pupila de Artur Araújo estrear auspiciosamente entre nós. Daí merecer êste lembrete como uma pule das mais tentadoras para esta tarde na Gávea.

Nossos informes para hoje

1.º Páreo — 1.200 metros — Cr$ 60.000,00 — Cr$ 18.000,00 e Cr$ 12.000,00 — às 15,00 hs. — Record: Zuzuca, 73"1/5

Animais — Jóqueis — Pêso		Possibilidades	Treinadores	Performances	Tempo
1—1 Cachito, L. Rigoni	60	Venderá caro a derrota. Inimigo.	E. Castillo	4º de Ugiaco — Irerê	89"3/5 1400 AL
2—2 B. Flier, I. Souza	56	Chance relativa, ótimo azar.	J. Piotto	11º de Cascador — Gudrun	95"4/5 1500 AL
3 Hurok, A. Santos	56	Não cremos absolutamente. Difícil.	J. Lourenço	7º de Jangali — Boliche	83"1/5 1300 AM
3—4 Murano, A. Rosa	60	Volta em condições de triunfar.	J. S. Silva	11º de Eagle Son — Banjo	75"3/5 1200 AL
5 Ugo, L. Santos	56	Ligeiro apenas. Surprêsa.	C. Souza	6º de Doenitz — Tristão	88"3/5 1300 AP
4—6 Undalo, U. Cunha	60	Esperam carreira de primeira.	M. Mendes	7º de Ugiaco — Irerê	89"3/5 1400 AL
7 Wisnitz, Não corre	56	Não corre.	C. Ferreira	5º de Jaracatiá — Anfortas	78"3/5 1300 GL

Nossa indicação — UNDALO — Adversário — CACHITO — Bom azar — MURANO

2.º Páreo — 1.400 metros — Cr$ 50.000,00 — Cr$ 15.000,00 e Cr$ 10.000,00 — às 15,25 hs. — Record: Urqe, 84"4/5

Animais — Jóqueis — Pêso		Possibilidades	Treinadores	Performances	Tempo
1—1 Atica, W. Andrade	56	Tinindo. Contam com triunfo.	A. Feijó	ESTREANTE	— — — —
2—2 Experiência, J. Portilho	54	Dos prováveis ganhadoras. Firme.	W. Alinne	3º de Gaiata — D. Magda	77"2/5 1200 AL
3 Loranga, P. Fontoura	52	Não gostamos. Páreo aborrecido.	J. P. Gomes	6º de Gaiata — D. Magda	77"2/5 1200 AL
3—4 Trica, H. Lima	52	Merece respeito. E' grande rival.	J. Attianesi	3º de G. Negra — Experiência	83"2/5 1300 AL
5 Blue Bird, C. Dias	52	Sempre levam fé e fracassa.	F. Schneider	4º de Gaiata — D. Magda	77"2/5 1200 AL
4—6 Hannad, F. G. Silva	60	Poule alta. Dará trabalho.	Y. Penha	5º de Gaiata — D. Magda	77"2/5 1200 AL
7 Télus, J. Graça	52	Serve como arazão. Cuidado.	Alv. Rosa	8º de G. Negra — Experiência	83"2/5 1300 AL

Nossa indicação — ATICA — Adversária — EXPERIÊNCIA — Bom azar — TRICA

3.º Páreo — 1.600 metros — Cr$ 70.000,00 — Cr$ 21.000,00 e Cr$ 14.000,00 — às 15,50 hs. — Record: Farineli, 97"2/5

Animais — Jóqueis — Pêso		Possibilidades	Treinadores	Performances	Tempo
1—1 Intrometido, A. Araujo	56	Está em ótima forma. Inimigo.	A. Araujo	2º de Nice Boy — Clume	88"2/5 1400 AL
2—2 Chaço, M. Silva	56	Dos prováveis ganhadores. Há fé.	P. Morgado	8º de Macon — Coligny	97"3/5 1600 GL
3—3 Cocal, A. Santos	56	Volta bem e com possibilidades.	C. Tôrres	4º de Nice Boy — Intrometido	88"2/5 1400 AL
4 Montefiel, L. Souza	56	Não cremos em sucesso. Portanto.	R. Carrapito	8º de Nice Boy — Intrometido	88"2/5 1400 AL
4—5 King Lilac, U. Cunha	58	Mais aguerrido, ótima poule.	M. Mendes	5º de Nice Boy — Intrometido	88"2/5 1400 AL
6 Acidentado, J. Silva	56	Está correndo pouco. Eliminado.	W. Attianesi	10º de Nice Boy — Intrometido	88"2/5 1400 AL

Nossa indicação — INTROMETIDO — Adversário — CHAÇO — Bom azar — COCAL

4.º Páreo — 1.200 metros — Cr$ 60.000,00 — Cr$ 18.000,00 e Cr$ 12.000,00 — às 16,20 hs. — Record: Zuzuca, 73"1/5

Animais — Jóqueis — Pêso		Possibilidades	Treinadores	Performances	Tempo
1—1 Ugiaco, I. Souza	60	Gostamos. Capaz de repetir. Rival.	R. Silva	1º de Irerê — Juar	89"3/5 1400 AL
2—2 Fogareiro, H. Lima	60	Esperam boa apresentação. Placé.	J. Attianesi	4º de Jangale — Boliche	83"1/5 1300 AM
3 Sixpence, J. Marinho	60	Não cremos que possa ganhar.	N. Pires	10º de Ugiaco — Irerê	89"3/5 1400 AL
3—4 Bomarneiro, L. Rigoni	56	Chance de primeiríssima. Há fé.	Mg. Souza	6º de Ugiaco — Irerê	89"3/5 1400 AL
5 White Face Meireles	56	Não deve ser desprezado. Cuidado.	P. F. Campos	5º de Linkoaing — Banjo	94" 1500 AL
4—6 Irerê I. Pinheiro	56	Pelo que correu é candidato.	R. Costa	2º de Ugiaco — Juar	89"3/5 1400 AL
7 Aboukir, J. Silva	52	Não agrada muito. Difícil.	N. Gomes	7º de Atencion — Sea Venon	91" 1400 AL

Nossa indicação — UGIACO — Adversário — IRERÊ — Bom azar — WHITE FACE

5.º Páreo — 1.200 metros — Cr$ 60.000,00 — Cr$ 18.000,00 e Cr$ 12.000,00 — às 16,50 hs. — Record: Zuzuca, 73"1/5 (BETTING)

Animais — Jóqueis — Pêso		Possibilidades	Treinadores	Performances	Tempo
1—1 Matinée, U. Cunha	60	Pode repetir. E' a favorita.	J. Morgado	1º de Jacuanga — Prosa	82"4/5 1300 AL
2 Luzitana, V. Veloso	56	Pouca chance de vitória.	N. Gomes	10º de Atalia — Justicia	77"3/5 1200 AL
2—3 Jimpa, P. Fontoura	56	Das prováveis ao final.	J. P. Gomes	3º de Inagua — Justicia	90"3/5 1400 AL
4 Atención, J. Portilho	56	Seguiu bem, mas apenas placê.	F. Schneider	1º de Sea Venon — Hadrus	91" 1400 AL
3—5 Annette, L. Rigoni	56	Obteve melhoras. Inimiga.	D. Ferreira	4º de Inágua — Justicia	90"3/5 1400 AL
6 Joraie, A. Santos	56	Não deve ser desprezada. Placê.	A. Morales	7º de Eliete — Insignia	83"1/5 1300 AL
4—7 Justicia, M. Henrique	60	Pode se colocar. Grande rival.	B. Carvalho	3º de Inágua — Jimpa	90"3/5 1400 AL
8 Fronteira, A. Leite	56	Não gostamos. Pouca chance.	M. Mendonça	11º de Prosa — Justicia	85"4/5 1300 3M
9 Fôrça Cava, P. Labre	56	Não agrada muito. Surprêsa.	R. Barbosa	9º de Atalia — Justicia	77"3/5 1200 AL

Nossa indicação — MATINÉE — Adversária — JUSTICIA — Bom azar — JIMPA

6.º Páreo — 1.600 metros — Cr$ 50.000,00 — Cr$ 15.000,00 e Cr$ 10.000,00 — às 17,20 hs. — Record: Farineli, 97"2/5 (BETTING)

Animais — Jóqueis — Pêso		Possibilidades	Treinadores	Performances	Tempo
1—1 Ganges, J. Portilho	54	Está em grande forma. Candidato.	R. Carrapito	4º de Caramelo — M. Polar	89"1/5 1400 AL
2 Imperata, C. Paranhos	50	Páreo difícil para esta.	C. Pereira	2º de Gaiúta — Ipônica	91" 1400 AP
3 Pértigo, L. Vaz	54	Algo melhor. Pode ser placê...	T. Garcia	7º de Caramelo — M. Polar	89"1/5 1400 AL
2—4 Caramelo, J. Ramos	56	Dos prováveis ganhadores da prova.	D. Ferreira	1º de M. Polar — Bom Dia	89"1/5 1400 AL
" Bom Dia, C. Dias	52	Refôrço de primeira. Tinindo.	D. Ferreira	3º de Caramelo — M. Polar	89"1/5 1400 AL
5 Scipião, L. Rigoni	58	Não confirmou o esperado. Cuidado.	D. F. Campos	8º de Caramelo — M. Polar	89"1/5 1400 AL
3—6 Tio Carlos, M. Henrique	58	E' azarão tentador. Pode ser...	B. Carvalho	4º de Scipião — Duque	91"1/5 1400 AP
7 Meio Mundo, H. Lima	52	Não deve ser desprezado. Perigoso.	G. Ullôa	9º de Caramelo — M. Polar	89"1/5 1400 AL
8 Couer Joie, A. Santos	52	Algo melhor. Placê aqui.	F. Schneider	5º de Caramelo — M. Polar	89"1/5 1400 AL
9 Zara, J. Baffica	50	Não agrada muito. Difícil.	O. Serra	2º de Redoma — Onaya	89"1/5 1400 AL
4-10 Discipulo, Não corre	52	Não corre.	W. Pedersen	10º de Caramelo — M. Polar	89"1/5 1400 AM
11 Gaiúta, Não corre	58	Com trabalho de primeira. Rival.	P. Morgado	1º de Imperata — Ipônica	91" 1400 AP
" Marta Rocha, M. Silva	58	Não corre.	P. Morgado	10º de Ronsard — Goiarê	95"3/5 1500 AP
" Ipônica, Não corre	50	Não corre.	P. Morgado	3º de Gaiúta — Imperata	91" 1400 AP

Nossa indicação — CARAMELO — Adversário — GANGES — Bom azar — SCIPIAO

7.º Páreo — 1.400 metros — Cr$ 50.000,00 — Cr$ 15.000,00 e Cr$ 10.000,00 — às 17,50 hs. — Record: Urqe, 84"4/5 (BETTING)

Animais — Jóqueis — Pêso		Possibilidades	Treinadores	Performances	Tempo
1—1 Efebo, U. Cunha	58	Gostamos. Seríssimo competidor.	C. Tourinho	4º de T. the Second — Equivoco	76"3/5 1200 AL
2 Orizon, C. Paranhos	52	Pouca chance de ganhar. Portanto.	G. Ullôa	7º de T. the Second — Equivoco	76"3/5 1200 AL
3 Abreu, Não corre	52	Não corre.	P. Rosa	8º de T. the Second — Equivoco	76"3/5 1200 AL
2—4 El Faqui, M. Silva	60	Dos principais ao final. Há fé.	E. Cardoso	3º de T. the Second — Equivoco	76"3/5 1200 AL
5 Canto Lindo, A. Santos	54	Placê somente. Surprêsa.	A. Corrêa	7º de T. the Second — Efêbo	96" 1500 AL
6 Xurupito, J. Silva	54	Está bem e tem alguma chance.	A. Pain	9º de T. the Second — Equivoco	76"3/5 1200 AL
3—7 Rico, D. P. Silva	56	Dos prováveis vencedores. Firme.	F. Madalena	3º de Moderno — Sea Prince	125"3/5 2000 AL
8 Baleno, W. Andrade	54	Aos azaristas. Algo melhor.	J. Attianesi	4º de Richmond — El Faqui	84" 1300 AL
9 Dourado, J. Marinho	60	Não cremos. Páreo forte.	F. Schneider	10º de Campo Flor — Crystal	97"4/5 1500 AP
4-10 Equivoco, J. G. Silva	60	Muita chance. Basta confirmar...	L. Tripodi	2º de T. the Second — El Faqui	76"3/5 1200 AL
11 King Admiral, J. Ramos	60	Agora serve como arazão...	M. Raphael	5º de T. the Second — Efêbo	96" 1500 AL
12 Keval, A. Leite	54	Baleado e não agrada muito. Duro.	C. Pereira	11º de Laio — Ibêris	82"2/5 1300 AL

Nossa indicação — RICO — Adversário — EFEBO — Bom azar — EQUIVOCO

Rico anda prometendo: boa pule hoje

As últimas exibições do cavalo RICO estão agradando. Vem sempre figurando no marcador, apesar de ter tido percursos bem ingratos. Sempre ostentando impecável forma de treinamento, pode hoje o pupilo de Francisco Madalena desencabular com uma pule bem compensadora. Daí êste lembrete para RICO, anotado no derradeiro páreo da reunião desta tarde no Hipódromo da Gávea, que poderá inclusive servir de "salvação da lavoura".

O Diário Carioca APONTA

Páreos		Duplas
1.º	Undalo — Cachito — Murano	14
2.º	Atica — Experiência — Trica	12
3.º	Intrometido — Chaço — Cocal	12
4.º	Ugiaco — Irerê — White Face	13
5.º	Matinèe — Justicia — Jimpa	14
6.º	Caramelo — Ganges — Scipião	12
7.º	Rico — Efebo — Equívoco	13

Química Industrial e Eletrotécnica

INSTITUTO REZENDE — RAMMEL

AMPLOS LABORATORIOS

Cursos de: a) Quimica Industrial, em 4 anos
b) Eletrotécnica, em 3 anos

Admissão, SEM NECESSIDADE DO CURSO CIENTIFICO OU CLÁSSICO, bastando ter o curso Ginasial, Comercial Básico, Industrial, Agricola ou equivalentes.

INFORME-SE DAS VANTAGENS QUE ÊSTES CURSOS PROPORCIONAM

ESTÃO ABERTAS AS INSCRIÇÕES PARA OS EXAMES VESTIBULARES

Rua Paissandu, 298 — Tel. 25-1313, das 9 às 22 horas

BRASIL DE HOJE

BRAZIL OF TO-DAY — BRASIL DE HOY

À VENDA O Nº 56

CR$ 10,00 O EXEMPLAR

Automóveis de passeio, fonte de novos privilégios — Café solúvel: prejudicial à economia nacional — A carestia no Brasil — Dramática a situação do mercado da batata — Jornais e revistas têm novos preços — Café: 2.º Plano de Valorização — Hotel Avenida: a eterna caixa de surprêsas — O cinema é bom negócio (VI) — Bancos & Banqueiros — Lã - pomo de discórdia entre a produção e a indústria — A luta pela supremacia dos depósitos — A significação econômica das últimas eleições — Balanços & Análises — Nova e perigosa investida do estatismo (Volta Redonda e o monopólio dos laminados de aço) — As companhias de seguros alemãs não poderão voltar a funcionar no Brasil.

Rondó dos Cavalões

No "Serviço de Dopping" é assim

Como todo mundo de turfe sabe, o cavalinho que ganha uma corrida tem que encher uma panelinha com o precioso líquido amarelo, para o exame cromatográfico. Mas se o bichinho não se dispõe a encher a dita panela, é obrigado a ficar mofando, lá no prado, até 8 horas da noite, porque, só à essa hora é que desistem de esperar mais tempo e tratam então de tirar do bicho 250 cc de sangue, prá substituir a urina que êle não quis soltar.

Pra mim, confesso que acho besteira esperar até às 8 horas da noite, pra resolver tirar sangue. Se o cavalinho em meia hora não encheu a panela, tira-se-lhe, de uma vez, o sangue e o coitadinho que vá pra "casa" descansar. E pronto.

Mas eu tô falando à-toa, pois sei, perfeitamente, que não será uma idéia minha que irá mudar o inteligente sistema implantado pelo eficiente diretor Renato Pacheco, ou por um dos seus veterinários. Resolveram assim, e assim será até o fim.

Mas deixemos o "sistema" de lado, e vamos ao que eu quero contar.

Na quinta-feira, atrasada, ganhei duas corridinhas: uma com o meu Typhoonsinho, e outra com o meu Sea-Prince. O Typhoon resolveu logo a parada: encheu, depressa, a panelinha, e foi pra casa descansar. O Sea-Price, não. Ficou turrando, e não houve meio de presentear o Serviço com o precioso líquido amarelo. Às 8 horas, então, o veterinário de plantão, Júlio Navalha, mandou que o enfermeiro preparasse as coisas pra tirar sangue.

Quando o enfermeiro apareceu, com a seringa, eu perguntei logo: "Tá fervida?".

"Está, sim senhora", respondeu-me êle. E começou a tirar o sangue do cavalo. Como a seringa é pequena, têm que encher várias vêzes, até completar 250 cc. De repente aconteceu que coagulou o sangue, e, então, o embôlo não ia prá diante nem prá trás. Foi preciso providenciar outra seringa, porque o sangue tirado ainda era pouco. O enfermeiro entrou na farmácia, e eu fui atrás. Êle apanhou outra seringa, de dentro do esterilizador e vinha vindo com ela, quando eu reclamei: "Você não ferveu!".

— "Foi fervida, sim senhora" — respondeu êle.

Botei, então, a ponta de um dedo, na água do esterilizador. Estava completamente fria. Aí dei a bronca: "Mas escute, gente, vocês tiraram sangue do meu cavalo com agulha sem ferver?! E se der uma infecção nêle?

— "Foi fervida", — falou o enfermeiro.

— "Fervida quando, se a água tá gelada? Agulha de injeção, que eu saiba, tem que ser fervida na hora"!

— "A tomada está enguiçada, num está funcionando. Ontem já chamamos o eletricista mas êle não veio" — falou o enfermeiro.

— "Então como é que está fervida"?

— "Ferveu de manhã, no fogareiro".

— "Ah! ferveu de manhã, é? E vai usar às 8 horas da noite? Formidável essa assepsia, êsse cuidado, essa higiene do Serviço de Represão ao Dopping! Formidável"

Bronqueei tanto, que o Julinho veio saber o que é que havia acontecido. Contêi-lhe a história. Êle ouviu tudo e depois disse: "Você está com tôda a razão. Não digo nada porque acho que você está com a razão". Chamou o enfermeiro e mandou que êle fôsse ferver a seringa no fogareiro que têm na salinha de café, dos veterinários.

Eis aí o fato. Creio que não preciso dizer mais nada, preciso? As conclusões vocês tirem, sòzinhos.

Tenho a acrescentar que, ontem, o Renato Pacheco veio falar comigo, nas corridas, prá dizer que já fôra informado do caso, e que se eu escrevesse a respeito, êle se encarregaria de responder, prá mostrar a minha ignorância, no assunto. "Tá bom, respondi. Escreverei. Se você responder publicarei a sua resposta, e, se você não provar a minha ignorância, bem provadinha, voltarei ao assunto. Tá"?

—:—

Notinha à parte — Com empregado sobrando, naquele hipódromo, o nicho de Nossa Senhora de Fátima, lá no "paddock", está completamente abandonado! As duas plantas, dos vasos, sêcas e esturricadas. Quer dizer que há semanas não vêem uma gôta dágua!

Dentro do nicho, que é fechado com vidro, só terra e sujeira, e velas caídas dos castiçais, e derretendo com o calor.

É que sobra empregado, mas faltam outras coisas no nosso Jockey Clube...

INAH DE MORAES

DR. BOAVISTA NERY

CLINICA MEDICA

RUA ALVARO ALVIM, 21 — 14º and. Sala 1.406 — Têrças, Quintas e Sábados, das 14 às 16 hs. — Tel.: 52-0150

Residência: Tel.: 26-6888.

HENNÉ-LÉNE

TINGE E ALIZA

AMÉRICO: 25-2837

Apêlo de carnaval

Enquanto a cidade pegava fogo, nesses últimos dias, correu o boato de que o Baile de Gala do Municipal dêste ano, seria o último, realizando-se a festa oficial, a partir do próximo ano, em local mais amplo, possívelmente o Maracanãzinho. O sr. Lima Pádua, Diretor do Teatro, confirmou, em entrevistas, que estava estudando várias hipóteses, inclusive aquela. Outra, seria a de realizar dois bailes, um no sábado, para os turistas, e o outro, o de praxe, na segunda-feira.

Pois com a humildade de um folião discreto e que, em jornal, não tem nada com o assunto, quero fazer um apêlo ao sr. Lima Pádua ou a quem mais possa meter o nariz na questão: deixe o baile do Municipal como está, um só, na segunda-feira e no teatro, mesmo.

Alega-se que o baile é um intruso no Municipal, desvirtua-lhe a finalidade, fere a sua dignidade, concorre para a sua depredação. Esta alegação parte dos amantes do teatro, zelosos de sua conservação. Mas o zêlo é exagerado, pois não se tem notícia de grandes prejuízos ocorridos por conta da festa e muito menos o Municipal, em qualquer época, se sentiu desmoralizado por abrir suas portas, um dia por ano, à maior festa popular da cidade.

Outra alegação é de que o teatro já é pequeno para o número de foliões que a êle acorrem na segunda-feira gorda. Daí é que parte a idéia de dois bailes, ou um só no Maracanãzinho.

Pois que se limite o número de ingressos aos 8.000 que encheram êste ano o teatro, dando-lhe resplendor inédito. E' simples, parece. E' exageradamente simples, e aí é que talvez esteja a dificuldade.

A idéia de fazê-lo em duas etapas, uma delas para os turistas, rouba-lhe, de início, a autenticidade, um dos dois bailes fatalmente ficará desprestigiado, será o falso, talvez os dois. E transportá-lo para o Maracanãzinho é simplesmente extinguí-lo, porque nenhuma só das pessoas que dão brilho, atualmente, à festa, irá lá sujar suas fantasias e seus trajes de luxo na poeira do estádio distante, não concluído, não refrigerado, com o seu pesado e desagradável tampo de concreto.

O carnaval carioca, que cresce a cada ano, tem dois acontecimentos excepcionais e altamente turísticos: o desfile das Escolas de Samba e o Baile de Gala do Municipal. Que consequências viriam, para a festa popular, da eliminação de um dêsses dois atrativos?

EVANDRO

O Botafogo decide hoje a sua sorte: pode ser suspenso 1 ano

Gosling: Brasília será interessante

O médico Hilton Gosling, única pessôa a quem o Presidente da CBD delegou poderes para decidir sôbre a concentração dos "scratchmen" brasileiros ao próximo Sul-americano (em Buenos Aires), desconhece a autenticidade da notícia veiculada durante o Carnaval, de que Brasília teria sido escolhida para servir de local à primeira etapa de preparação do escrete nacional.

Falando ao DC, ontem, o dr. Hilton Gosling mostrou-se, entretanto, inclinado a acreditar na existência de alguma coisa concreta em tôrno do assunto, considerando o vulto adquirido pela notícia que agitou os meios esportivos nos últimos dias.

PODE SER BRASILIA

O médico da CBD, solicitado pelo DC, disse inicialmente que não conhece Brasília, onde sabe existir apenas um grande hotel e muitas grandes obras em desenvolvimento. Faz, contudo, a ressalva:

— Brasília poderia alojar os craques brasileiros. Lá não existe ainda um campo de futebol em condições, mas êsse é um ponto que, lá, poderia ser resolvido em apenas um dia.

O dr. Hilton Gosling insistiu sempre que nada a respeito fôra tratado entre êle e o Presidente da CBD.

CONVERSA COM JK

O médico campeão do mundo informou ao DC ter conhecimento de uma palestra mantida pelo Presidente da CBD, sr. João Havelange e o Presidente da República, sr. Juscelino Kubitschek, durante a qual o assunto Brasília poderia muito bem ter sido focalizado.

— Eu, todavia, ignoro tudo a respeito. Tanto que, dias atrás, conversei com o sr. João Havelange sôbre o problema da concentração e com tôda a honestidade afirmo: Brasília não foi cogitada para alojar os craques brasileiros.

PODE SER VERDADE

Falando sôbre o vulto tomado pela notícia, o médico Hilton Gosling afirmou acreditar em que alguma coisa de real existe por trás dos boatos e fechou a questão com as seguintes palavras:

— Brasília talvez venha a ser mesmo indicada para a concentração do escrete brasileiro. Um grande e moderno hotel já existe por lá, garantindo uma estada confortável para os jogadores e o clima não merece restrições de minha parte.

JK ASSINOU BOLA FALSA

Esta fotografia documenta a alegria dos brasileiros depois da última vitória do Mundial de Basquete, mostrando Algodão (de abrigo) abraçando Jatir (de calção) e uma pequenina rício Vieira pela posse da bola. Ernesto Alvarez ainda não tirou o apito da bôca e vai arrancar a bola das mãos do jovem turista brasileiro, que vibrou com tôdas as alternativas do campeonato. Para que a farsa, pràviamente estudada, tivesse êxito era preciso energia e o juiz mexicano correspondeu. Imediatamente, repórteres da "Gazeta Esportiva", de São Paulo receberam a bola histórica, substituindo-a por uma Superball gêmea, que mais tarde foi parar nas mãos dos dirigentes brasileiros. Estava feita a escamoteação quando o fotógrafo de "El Mercúrio" concordou em vender a foto que a denúncia ... absoluta primeira mão. Disso tudo resultaram singulares e lamentáveis consequências como aquela que mostra a delegação brasileira diante do Presidente da República, vendo-o assinar uma bola falsa, enquanto a verdadeira estava em São Paulo, nas mãos do sr. Joel Carlos Nelli, diretor de "A Gazeta Esportiva". A bola verdadeira será exposta em São Paulo e, posteriormente, vai ser oferecida ao sr. Paulo Martins Meira, presidente da CBB, como homenagem do jornal paulista

Dirá se proibe ou não

Em reunião especial da Assembléia Geral da Federação de Remo, será ouvido hoje (18 horas) o presidente do Botafogo, sr. Paulo Azeredo, sôbre a proibição imposta por seu clube ao Conselho Diretor da entidade náutica.

Para a reunião desta noite se convergem tôdas as atenções dos meios esportivos da cidade, pois da resposta do dirigente máximo do clube alvinegro poderá resultar a suspensão de tôdas as atividades esportivas do Botafogo por 1 ano.

PROIBIÇÃO

Conforme já tivemos oportunidade de noticiar, a proibição imposta ao Conselho Diretor da Federação Metropolitana de Remo pelo representante do próprio Botafogo, na última reunião da Assembléia (dia 15 de jaeiro), estabelece que ao órgão executivo da entidade está vedado o acesso às dependências do clube.

A atitude do dirigente alvinegro vem de problemas antigos, mas todos êles com base na trasferência dos remadores Audifax Barbosa e José Pascoli

(Conclui na 11.ª pág.)

Segunda-feira a posse de Frias no Flu

Jorge Frias de Paula será empossado na próxima segunda-feira na presidência do Fluminense, cargo para o qual foi reeleito na segunda quinzena de janeiro.

Na oportunidade Jorge Frias dará a conhecer oficialmente os nomes de seus auxiliares, sabendo-se que manterá em seus postos quase todos os diretores que atuaram em sua administração anterior.

NOMES

Apenas para o cargo de vice-presidente do Futebol Profissional é que foi escolhido o sr. Dilson Guedes, cargo que se achava vago com a renúncia do sr. Adolfo Marques.

(Conclui na 11.ª página)

Férias do Vasco acabam amanhã

Até amanhã, às 9,30 horas, todos os jogadores do Vasco da Gama deverão estar de volta a São Januário para reiniciarem o treinamento. Na oportunidade, o presidente Eurico Lisboa apresentará aos jogadores o sr. João Silva, já em pleno exercício de suas funções de vice-presidente de futebol profissional.

Inicialmente como declarou o sr. João Silva, a apresentação estava marcada para hoje, surgindo depois a idéia de um prolongamento no prazo para não prejudicar os que vêm de mais longe, como Almir, por exemplo, que passou as férias em Pernambuco.

TUDO NORMAL

Falando ao DC, ontem, o sr. João Silva confirmou que está tudo normal e pràticamente paralisado no setor de futebol. Ontem, a sede do Cineac não abriu suas portas e o vice-presidente, embora o tentasse, não conseguiu entrar em contacto com o presidene Eurico Lisboa.

Hoje, iniciam-se as atividades do Departamento, em São Januário, devendo a apresentação oficial ficar para amanhã, pelas razões já explicadas.

Assinaturas à venda em Buenos Aires

BUENOS AIRES, 11 (UPI) — Iniciou-se hoje, a venda de assinaturas para o campeonato sul-americano de futebol, a realizar-se em março próximo, nesta capital.

As assinaturas oscilam entre 1950 e 420 pesos, segundo a localização dos pontos desejados pelos torcedores, mas os sócios dos clube de futebol terão um desconto de trinta por cento nos preços dos ingressos para as diversas localidades.

O certame será iniciado a 7 de março, com a participação do Brasil, Chile, Peru, Paraguai e Uruguai, além da Argentina.

Peru é o líder no basebol

SANTIAGO, 11 (FP) — O Peru derrotou ontem a Argentina, por 11 x 2, no jôgo do Campeonato Sul-Americano de Basebol.

Em consequência, é essa a contagem:

Equador — duas vitórias — dois pontos.

Peru e Argentina — uma vitória e uma derrota cada qual — um ponto.

Brasil e Chile — uma derrota cada um — zero pontos.

Hoje jogarão o Chile e o Peru.

Morreu Marshall Teague na pista

DAYTONA BEACH, 11 (UPI) — Marshall Teague, famoso volante de carros de série, pereceu, pouco antes do meio-dia de hoje, quando seu «Sumar Special» capotou na pista internacional de Daytona. Teague tinha 49 anos de idade.

Testemunhas do acidente disseram que o volante procurava melhorar seu recorde na pista, que era de 275 quilômetros por hora, estabelecido dias atrás, com o mesmo carro.

Ignora-se a causa do acidente, que está sendo investigada.

'Flashes' do Mundial

De Maurício Naslausky

Apesar do farto noticiário mandado de Santiago por 30 jornalistas brasileiros, nunca se esgota a história de um título mundial, principalmente pelo que contém de humano, de pitoresco, de alegrias e emoções. São êsses pequeninos detalhes, escondidos no calor do campeonato, que passaremos a contar diàriamente a partir de hoje.

É de registrar, por exemplo, a tentativa feita pelos jogadores brasileiros no sentido de ser transferida a concentração do Hotel Carrera (considerado o 4º do mundo), para o Hotel Lelmer, QG da imprensa brasileira. Houve um momento em que a transferência chegou a ser tentada, mas não foi possível por falta de acomodações.

NUMERO UM

Sem favor, Canela foi a maior figura da delegação. Domina os atletas, exigindo ordem e disciplina, e identifica-se com êles, para criar um clima de camaradagem e de trabalho. Uma ordem de Canela é cumprida com convicção e fé. Temos acompanhado muitas delegações ao exterior e nunca vimos técnico que tão completamente conseguisse manter o contrôle de tôdas as situações. Canela foi um verdadeiro chefe. E não esqueceu aquela parte da função do técnico que o coloca em contato direto com a imprensa, que também desempenha um papel específico e útil. Nunca faltaram as melhores informações, quando Canela conhecia o assunto e nós sabemos que êle conhecia tudo que dizia respeito à delegação.

OUTROS VALORES

Fora da delegação, mas integrando a Comissão Técnica e o Bureau Central da FIBBA, os srs. Reis Carneiro e Ivan Raposo também souberam cumprir eficientemente suas missões. Êles participaram de tôdas as reuniões realizadas no Chile e constituiram a retaguarda do escrete, manobrando com habilidade e segurança nos debates e no encaminhamento de soluções.

POLLO DORADO

Depois do jôgo com o Chile, o campeonato foi devidamente comemorado no Pollo Dorado. Formaram-se cordões, cantaram-se músicas do carnaval e houve muito vinho. Como o título já era nosso, Canela abriu a exceção, permitindo a exibição da orquestra da casa. Destacaram-se a dupla Jacarepaguá, que atua na boite do Hotel Carrera, com a colaboração de Rosa Branca na bateria. Os chilenos esqueceram o "cuêca" e cairam no samba, destacando-se em matéria de animação, os solteiros Zezinho, Valdir, Fernando, Rosa Branca e Edson.

MADRUGADAS

Depois dos jogos os repórteres iam descrever e interpretar os acontecimentos no quarto do hotel. E só às 6 horas da manhã, depois de varar a madrugada escrevendo, os repórteres tomavam um taxi para o Aeroporto. A cortesia do comandante do avião faria o resto, levando o material para o Rio. A verdade é que as circunstâncias transformavam os 30 jornalistas brasileiros numa verdadeira patrulha da madrugada.

AUSENTE

O grande ausente da delegação brasileira, sem dúvida, foi o médico. Com um médico poderíamos ter vencido os russos porque Edson não atuaria com 38 graus de febre e cuspindo sangue, e Valdemar não jogaria em precárias condições de saúde Mas isso não dá direito a ninguém de desmerecer o título conquistado honradamente pelos nossos jogadores. Nós jogamos com coragem e técnica e não tivemos quem nos entregasse os pontos, como fêz a Bulgária diante da Rússia. Enfrentamos todos os advesários que a tabela nos colocou no caminho, enquanto os soviéticos queriam escolher seus adversários a dedo.

O ÊRRO

Mas essa questão do médico merece considerações especiais. A falta de um médico na delegação foi, talvez, o único êrro dos brasileiros. Excluindo da comitiva um profissional habilitado, sob a alegação de que em Santiago contaria com um médico chileno amigo, a CBB cometeu falta grave. Na prática as coisas modificam-se e nós vimos como, nos momentos necessários, entrava em ação o enfermeiro Guido Pertili, transformado em suplente de médico. O médico chileno era de fato um grande amigo dos brasileiros. Foi um "ataché" solícito e dedicado. Mas foi o "médico" Guido Pertili que praticou uma pequena intervenção cirúrgica no pé do jogador Zezinho, sem auxílio de ninguém e, felizmente, com absoluto êxito.

Mais grave e imperdoável foi a escalação de Edson contra a Rússia. Canela foi informado de que o nosso grande jogador estava apto e o técnico lançou-o com 38 graus de febre e depois de cuspir sangue pela bôca.

Ainda na manhã do jôgo com os soviéticos, falando a Edson em seu quarto, perguntamos-lhe como se sentia. Edson lavava seus lenços manchados de sangue e parou para responder:

— Estou me sentindo mal, mas "êles" dizem que estou bem.

Botafogo estaria pretendendo Décio

Acenando com uma proposta de 500 mil cruzeiros de "luvas" e salários altos (a combinar), o Botafogo estaria assediando o jogador Décio Esteves, do Bangu, que já teria recebido, inclusive, a visita de um representante do clube alvinegro em sua residência.

Segundo informações que chegaram ao DC, o emissário do Botafogo que teria procurado Décio, agiu falando em nome do próprio Presidente do clube alvinegro, sr. Paulo Azeredo, que foi apresentado como um dos grandes interessados na transferência do excelente craque para General Severiano.

A VISITA

Décio Esteves, que forma com Zózimo a dupla de craques de maior «cartaz» em Moça Bonita, teria recebido a visita do emissário botafoguense na semana passada, em sua própria residência.

Na oportunidade, de acôrdo com as informações que chegaram ao DC, a proposta de 500 mil cruzeiros foi feita sem maiores rodeios. E como Décio Esteves se mostrasse hesitante, o visitante teria prometido outras visitas, até que o assunto pudesse ser resolvido de clube para clube.

PREFERE FICAR

A reportagem do DC, que foi ouví-lo em sua própria residência, no subúrbio de Campo Grande, o excelente craque do Bangu mostrou-se esquivo em abordar o assunto, deixando, entretanto, a nítida impressão de que existe, na realidade, o interêsse do Botafogo pelo seu concurso.

Declarou, porém:

— Não quero deixar o Bangu. Lá, me formei como jogador e é vestindo a camisa alvirubra que pretendo encerrar minha carreira.

Craque gaúcho (Nei) morto tràgicamente

PÔRTO ALEGRE, 11 — (Asap.-DC) — O jogador gaúcho Nei, que era considerado um dos mais perfeitos médios do futebol de sua terra, perdeu estùpidamente a vida nos primeiras horas do último sábado, quando regressava (de trem) de uma excursão levada a efeito pelo seu clube — 14 de Julho, de Livramento — na cidade de Santa Maria.

Nei — cujo concurso estava sendo pretendido pelo Vasco da Gama (já tinha passagem comprada para vir ao Rio) — teve a cabeça decapitada pela balaustrada de um dos pontilhões que circundam a linha férrea, ao erguer o corpo em demasia na plataforma do último vagão, para onde se dirigira em busca do confôrto não encontrado no interior dos carros superlotados.

LANÇADO NO RIO

A viagem de regresso do 14 de Julho de Livramento, vinha se processando normalmente por via férrea. Por volta das 14 horas, porém, Ney resolveu juntar-se a outros companheiros que se encontravam na plataforma do último vagão e uma trágica ocorrência iria, minutos após, cortar a vida do famoso craque.

Em dado momento, Ney tentou levantar-se, mas foi infeliz na manobra de corpo. Levantou a cabeça muito alto e foi apanhado com violência pela balaustrada de um dos pontilhões da linha férrea, sendo decapitado e atirado ao leito de um rio que corre paralelo à estrada.

O ALARMA

A tragédia que envolveu Ney somente foi constada após o trem correr cêrca de um quilômetro. Notando sua ausência, o chefe da delegação do 14 de Julho fêz sentir ao maquinista o acontecimento e o trem fêz marcha-ré até o local, onde ficou constada a dolorosa ocorrência.

Ney foi encontrado sôbre uma ilhota de areia e com a cabeça separada do corpo.

PARA O RIO

Famoso como médio, Ney estava sendo tentado por muitos clubes do Rio e de São Paulo, e já tinha, inclusive, passagem comprada para seguir para o Rio de Janeiro, onde realizaria testes no Vasco da Gama.

O craque foi sepultado domingo.

PALMEIRAS REGRESSA

MEXICO, 11 (FP) — A equipe brasileira do Palmeiras, que acaba de disputar uma série de "matches" de futebol no México, partiu ontem de regresso ao Brasil.

O time brasileiro jogou no México seis partidas, ganhando cinco e empatando a outra.

Recorde de Thomas não será reconhecido

NOVA YORK, 11 (UP) — A Associação Atlética Amadora dos Estados Unidos anunciou que possivelmente não reconhecerá como recorde mundial sob teto a marca de 2,1336 metros (7 pés) conquistada pelo sensacional jovem norteamericano John Thomas, a 31 de janeiro último, em Nova York.

Isto porque não foi medida oficialmente a altura da fita após o salto. A fita deve ser medida antes e depois para que se possa reconhecer um recorde.

FOI NERVOSO

No dia da prova, Charley Dumas, campeão olímpico da especialidade, que também competia, devia dar o salto seguinte. Uma das autoridades do torneio lhe pediu que esperasse até passar a excitação provocada pelo anúncio do novo recorde.

Mas Dumas, segundo parece, ouviu mal e deu o salto, fazendo cair a fita. Uma vez caida a fita, não há possibilidade mais de medir sua altura para cumprir os regulamentos.

Sociedade Brasileira de Engenharia e Comércio "Sobrenco" S.A.

ASSEMBLÉIA GERAL EXTRAORDINARIA

EDITAL DE CONVOCAÇAO

Ficam convidados os senhores acionistas da Sociedade Brasileira de Engenharia e Comércio "SOBRENCO" S. A., a se reunirem em Assembléia Geral Extraordinária, no dia 16 (dezesseis) de fevereiro de 1959 às 17 horas, na sede da Sociedade, à Rua Visconde de Inhaúma, n.º 134, sala 1023, a fim de:

1) Deliberarem sôbre pedido de renúncia do Diretor.

2) Assuntos de interêsse da Sociedade.

Rio de Janeiro, 5 de fevereiro de 1959.

SOCIEDADE BRASILEIRA DE ENGENHARIA E COME'RCIO "SOBRENCO" S. A.

Sérgio Marques de Souza — Diretor Presidente; Albesto Dias Pedrinho — Diretor Comercial

IPASE

Hospital dos Servidores do Estado

AVISO

MUDANÇA DE TELEFONE

O Chefe da Divisão Administrativa do HOSPITAL DOS SERVIDORES DO ESTADO leva ao conhecimento dos interessados que, a partir das 14 horas de sábado, dia 7 do corrente, por motivos de ordem técnica ditados pela COMPANHIA TELEFÔNICA BRASILEIRA, o telefone da rêde geral terá seu número alterado de 43-8844 para 23-8000.

a) CARLOS AUGUSTO DE CAMPOS
Chefe substituto

SERVIÇO COMPLETO DE ADMINISTRAÇÃO

Locação - Cobrança e revisão de aluguéis

Pagamento de impostos, prestações hipotecárias, despesas de condomínio, etc.

Assistência Jurídica

Taxa de 3%

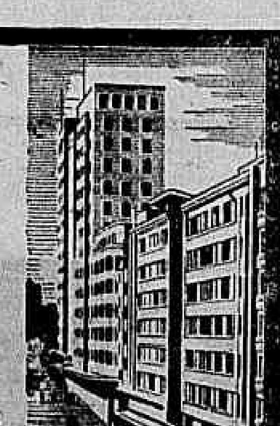

KOSMOS ADMINISTRAÇÃO IND. COM. S. A.
Rua do Carmo, 27 - 6.º and. Tel. 22-1860

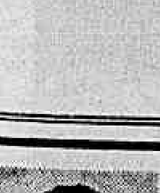

Grátis 15 fotografias

12 pequenas e 1 ampliada, 12 x 18, pagando apenas o material (Cr$ 195,00)
SÓ CRIANÇA DE 3 MESES A 15 ANOS
FOTO POPOV
RUA PEDRO I, N. 14 e 22 — TEL. 42-8862 (Praça Tiradentes), ao lado do Teatro Carlos Gomes — Recorte êste anúncio Válido até 28 de fevereiro de 1959

GRANDE HOTEL ESTORIL

VITÓRIA — E. E. Santo
O maior, o mais luxuoso e o mais moderno Hotel do Estado
End. tel. — ESTORIL

DOENÇAS NERVOSAS E MENTAIS DR. LUIZ FRAGA

Diàriamente, das 14 às 19 horas na Rua Senador Dantas, 76, 4.º and
Em Petropolis: Aos sábados das 14 às 19 hs. Av. 15 de Novembro
Complexos — Insônias — Mêdo — Angústia — Perturbações Sexuais no homem e na mulher
Edifício Profissional — 3.º andar
Tels.: 42-3381 — 27-3880

Matador de Nilce vai ser prêso em 24 horas

As autoridades do 18.º Distrito Policial prometeram prender dentro de 48 horas o matador da jovem Nilce da Conceição Celestino, crime ocorrido no dia 14 de janeiro último, na Rua Teodoro da Silva, no Maracanã. Trata-se do "book-maker" e perigoso assaltante conhecido por Marcos, que faz ponto na Praça Saenz Zena, no Ponto de Cem Réis e na Favela do Muquiço, em Deodoro.

O homicídio foi presenciado por Iracema Maria Borges da Silva (16 anos, bairro de Grajaú) amante de diversos bandidos e que foi localizada pelo detetive Júlio, com a colaboração do policial n.º 2.338. Iracema transmitiu informações consideradas importantes pelas autoridades do 18.º DP, acrescentando: "Marcos jamais esperaria que eu resolvesse denunciá-lo".

ENCONTRO FATÍDICO

Levada à presença do delegado Edgar Xavier de Matos, Iracema Maria fez o seguinte histórico sôbre o homicídio: "Quando Nilce avistou Marcos, vindo da Avenida 28 de Setembro, próximo ao Ponto de Cem Réis, correu para êle, e disse: "Marcos, meu amor; você por aqui?" Fomos andando e quando chegamos na Rua Teodoro da Silva, Marcos deu um beijo nela. Depois colocou a mão em seu ombro, e empurrou vagarosamente, e só vi quando Marcos se afastou depressa, colocando uma das mãos na cintura. Enquanto isso Nilce soltou um "ai" e se curvou, como querendo sentar-se na calçada. Coloquei as mãos na bôca para não gritar, tão assustada fiquei, e fugi do local. De longe olhei para trás e vi que uma porção de gente se aglomerava onde ficara Nilce, ferida".

FERIDA NO PEITO

Interrogada pela polícia a menor Iracema afirmou que Marcos enterrara a faca no peito de Nilce. Em prosseguimento esclareceu já ter vivido com inúmeros bandidos, inclusive com o "Diabo Louro", em cuja companhia passou duas semanas, num barracão em Marechal Hermes.

Desde que foi apurada a sua identidade, diversos policiais estão no encalço de Marcos. O detetive Júlio dirige a turma que tem feito inúmeras sindicâncias nos diversos morros do Distrito Federal, no sentido de capturar o bandido. Sabe ainda a polícia que Marcos, depois do crime, tem frequentado a Praça Saenz Pena, o Ponto de Cem Réis e a favela do Muquiço, em Deodoro.

ACHADO NO FUNDO DE UM ABISMO

Diligências estão sendo realizadas pelos policiais do 17º Distrito, com a finalidade de identificar os matadores do jovem Quenter Certen, que foi encontrado ferido no fundo de um abismo à beira da Av. Edson Passos, na Tijuca, e que morreu no Hospital Souza Aguiar.

O jovem ao ser encontrado apenas trajava uma cueca e um pé de meia e seu corpo apresentava vestígios de sevícias, havendo a suspeita de que se trate de uma cilada uma vez que Quenter deixara sua casa na manhã de têrça-feira, a fim de ir encontrar-se com um homem de nome Alexandre.

ROUBARAM SUA ROUPA

O sr. Bento Center, pai do jovem assassinado, prestando declarações à reportagem do DC, afirmou que seu filho era mecânico e de hábitos pacatos, não acreditando que êle tenha discutido com alguém a ponto de ser lançado ao precipício.

Para dar aparência de assalto, os homens que atacaram o jovem, roubaram-lhe as roupas, o relógio e seu dinheiro. A camisa dêle foi encontrada pouco distante da Avenida Edson Passos, tôda manchada de sangue.

A Polícia do 17º Distrito, em cuja jurisdição o crime foi perpetrado, está procurando um homem chamado Alexandre, a quem tem como o principal suspeito.

LOCOMOTIVA DA CENTRAL DESCARRILOU

A máquina a vapor n. 14510, da Central do Brasil, que rebocava anteontem a composição de prefixo UA-218, descarrilou na altura do quilômetro 52, próximo a Carlos Sampaio, ficando totalmente fora da linha. O maquinista Durval Tomás da Silva sofreu fratura do crânio e o foguista Francisco Queirós ficou igualmente ferido.

A máquina permaneceu durante algum tempo à espera de socorros, embora às 20 horas já a linha estivesse desempedida ao tráfego. As vítimas foram conduzidas para o Hospital Getúlio Vargas, sendo posteriormente removidas para a Casa de Saúde Nossa Senhora de Lourdes.

Polícia teria mandado matar russo Karosus

As autoridades do 2º Distrito continuam empenhadas na identificação dos assassinos do russo Rudolf Karosus, estando propensas a concluir que o crime foi perpetrado por questões relacionadas com a vida criminosa do receptador de objetos roubados.

A versão de que policiais foram os matadores do russo está sendo aos poucos abandonada, existindo porém a hipótese de que êles poderiam ser os autores intelectuais do homicídio, tendo contratado para o serviço um exímio arrombador de cofres, simulando latrocínio.

FOI CORONHADA

Concluindo o laudo pericial, o perito Nelson, do Instituto de Criminalística, afirmara que o russo Rudolf foi assassinado com cinco coronhadas de revólver, possivelmente, de calibre 38, desferidas seguidamente no mesmo local.

Ao que apuramos, o que está causando o retardamento da entrega do laudo pericial na Delegacia do 2º Distrito é o fato do perito Nelson ainda não ter chegado à conclusão da espécie de arma usada para matar o receptador de objetos roubados.

A versão divulgada, de que em face das acusações contra alguns policiais da Delegacia de Roubos e Falsificações, o delegado Fernando Bastos Ribeiro havia solicitado a sua demissão de titular daquela especializada, podemos acrescentar que tal coisa não ocorreu e que aquela autoridade já esteve reunida com o Chefe de Polícia, a quem fêz uma longa exposição a respeito dessas acusações.

CHOQUE DE CARROS

O motorista Emílio Galvano, Rua Adalgisa, 181, casa 3, quando dirigia o auto de praça 47-608, ao atingir a esquina da Rua D. Guilhermina com General Clarindo, chocou-se com o carro de praça 56-247 dirigido pelo motorista Antônio Borges Esteves, saindo feridos os passageiros do primeiro auto de praça, Léda Pacheco da Costa, de 26 anos, Rua Antônio Rebelo 863 e seu filho Marco Aurélio, de 4 anos.

Ambos os motoristas foram presos em flagrante pela RP-95 e conduzidos ao 23º D. P., onde foram autuados. A senhora Léda e seu filho, depois de medicados no Pôsto Assistência do Méier, retiraram-se.

LLOYD BRASILEIRO Patrimônio Nacional

LLOYD BRASILEIRO PATRIMÔNIO NACIONAL

Escritório Central: Rua do Rosário, 2/22
Tel.: 23-1771
Passagens: Avenida Rio Branco, 44/46
Tel.: 43-1247

NORTE

ATALAIA
(Cargueiro) vg. 14 — IDA
Sairá a 12 do corrente para:
Maceió e Recife

RODRIGUES ALVES
(Paquete) vg. 15 — IDA
Sairá a 14 do corrente, às 10 horas, para:
Recife — Cabedelo e Natal.

CANTUARIA
(Paquete) vg. 1 — IDA
Sairá a 14 do corrente, às 10 horas, para:
Vitória — Salvador — Belém — Santarem — Obidos — Parintins — Itacoatiara e Manaus.

CTE. CAPELA
(Paquete) vg. 20 — IDA
Sairá a 17 do corrente, às 10 horas, para:
Ilhéus — Salvador e Aracaju
Receberá cargas nas Docas até 14 do corrente.
NOTA: Êste navio conduzirá cargas sòmente para Ilhéus e Aracaju.

EUROPA
SAIDAS DO RIO

LÓIDE CHILE
Sairá a 12 do corrente para:
Vitória — Salvador — Cabedelo — Casablanca — Sevilha — Tanger — Ceuta — Gibraltar — Malaga — Barcelona — Marselha — Nápoles — Livorno e Gênova.

LÓIDE GUATEMALA
Sairá a 17 do corrente para:
Vitória — Barra de Ilhéus — Salvador — Havre — Londres — Antuérpia — Roterdam — Bremen e Hamburgo

AMERICA DO NORTE
SAIDAS DO RIO

LÓIDE SAO DOMINGOS
Sairá a 25 do corrente para:
Barra de Ilhéus — Salvador e Nova Iorque

LÓIDE URUGUAI
Sairá a 26 do corrente para:
Vitória e Nova Orleans

AMERICA DO NORTE
SAIDAS DE SANTOS

LÓIDE SAO DOMINGOS
Sairá a 24 do corrente para:
Rio — Barra de Ilhéus — Salvador e Nova Iorque

LÓIDE URUGUAI
Sairá a 25 do corrente para:
Rio — Vitória e Nova Orleans

AVISO
Qualquer alteração na data de saida dos navios será publicada neste local.

HOLLANDSCHE BANK-UNIE N.V. AMSTERDAM

HBU HBU

É preciso economizar!

Economize da maneira mais vantajosa, abrindo uma CONTA PARTICULAR no BANCO HOLANDÊS UNIDO

Veja estas vantagens:

a) a segurança de uma solidíssima organização bancária internacional;

b) rende juros capitalizados semestralmente;

c) o serviço mais eficiente e rápido (1 minuto apenas para receber um cheque)...

E há muitas outras: por exemplo, o Extrato Diário. Conheça o Banco Holandês Unido S. A., e integre sua grande família bancária!

BANCO HOLANDÊS UNIDO S.A.

Rio de Janeiro - R. Buenos Aires, 9 a 13

São Paulo - R. 15 de Novembro, 150 a 154 — Santos - R. 15 de Novembro, 157 a 159

POLÍCIA PRENDEU DUZENTAS PESSOAS DURANTE CARNAVAL

Movimento hospitalar foi igual ao de 1958

Durante os três dias de carnaval, 2.033 pessoas foram atendidas no Hospital Sousa Aguiar (que serve ao centro da cidade). No carnaval do ano passado, tinham sido atendido 2.034 pessoas (uma a mais que em 1959).

Êsse hospital forneceu, no carnaval, nove atestados de óbito, contra sete do carnaval anterior. O Pôsto de Emergência do Assírio registrou 364 casos (registrara 403 em 1958).

ACIDENTES

É a seguinte a relação de ferimentos provocados por acidentes: acidentes com vidro — 42; com pregos — 21; com pedras — 9; com faca — 2; com gilete — 2; com autos — 5; trem — 6; motocicletas — 4; porta de ônibus — 2; lança-perfume — 4; e diversos, cujas origens não foram reveladas — 97.

ATROPELAMENTOS

Foi relativamente pequeno o número de pessoas atropeladas: Por automóveis — 4; bonde — 1; ônibus — 1; e diversos — 47.

AGRESSÕES

Houve 70 agressões: à faca — 8; a bala — 14; a gilete — 4; a garrafa — 16; a tesoura — 1; pau — 8; a guarda-chuva — 1; pontapé — 1; agressão a sôco — 6; cabo de vassoura — 1; tijôlo — 1; cadeira 1; punhal — 1; e 70 diversas.

DÔRES DE CABEÇA

Foram registrados 624 casos de dôres de cabeça, além de dôres intestinais e outras parecidas.

DIVERSOS

Foram ainda atendidas 98 pessoas com corpos estranhos, 97 com doenças de ouvidos e nariz; casos odontológicos — 137; choques de veículos — 12; gripe — 25; desastres de caminhão — 18; infecções — 42; estado etílico — 25 homens e 19 mulheres; mordidos por insetos — 7; intoxicação alimentar — 25.

Cinco crianças beberam querosene e uma bebeu água sanitária.

Por ter cheirado lança-perfume, um folião procurou o HSA. Foram ainda atendidos um imprensado por trator.

QUEDAS

Foram as seguintes as quedas: de escada — 2; de bonde — 16; de ônibus — 1; de trem — 4; de lambreta — 5; de pessoas que estavam trepadas em cartazes — 1; de lotação — 1; ddiversas — 259; de cavalo — 1.

OUTROS CASOS

Queimaduras — 12; mordidas — 18, de animais, e 3 de pessoas, em várias partes do corpo; caso de tuberculose — 7; tentativas de suicídio — 8; abortos — 24 e partos — 39.

ÓBITOS

Foram registrados 3 óbitos em residências e 2 na via pública; socorros desnecessários — 49; suicídio — 1; óbitos policiais — 9 e óbitos clínicos — 8.

INTERVENÇÕES

Foram feitas 23 intervenções cirúrgicas; 5 amputações; 49 pessoas foram internadas. No ano de 1958, por coincidência, houve 23 intervenções e 49 internamentos.

NOVA MODA

A violência dos policiais, da Polícia Militar e da Municipal, principal esta, montada em cavalos, deu ensejo à nova modalidade de acidentes, no centro da cidade, no carnaval: pessoas pisadas por cavalos. Nestas circunstâncias, foram atendidas duas pessoas no HSA e cinco no Pôsto do Assírio.

PÔSTO DO ASSÍRIO

Neste pôsto, localizado ao lado do Teatro Municipal, foram atendidos os seguintes casos: cortados por vidro — 17; acidentados por lança-perfume — 3; motocicleta — 2; prego — 1; pau — 1; ônibus — 1; choque de veículos — 1; corpo estranho — 1; atropelados por bonde — 3; lata — 1; diversos — 75.

AGRESSÕES

A socos — 2; pontapes — 1; navalha — 1; gilete — 1; diversas — 9.

Atendidos na clínica médica — 161; otorrinos — 4; odontologia — 1.

DIVERSOS

Embriagados — 24 homens e 7 mulheres; gripados — 8; infecção — 2; intoxicação — 7; inalação de lança-perfume — 2; mordidos por cachorro — 2; pisados por cavalo — 5; partos — 3; socorros desnecessários — 9; saídas de ambulâncias — 48; casos atendidos — 264.

HOSPITAL CARLOS CHAGAS

Do Hospital Carlos Chagas saíram 160 ambulâncias e atenderam a 44 casos de agressão, 17 de atropelamento, 11 com corpos estranhos, 6 por desastres, 40 com escoriações, 16 por embriaguez, 28 casos de fraturas, 45 de gripe, 1 de insolação, 11 de intoxicação, 8 de luxação, 32 mordidas, 116 quedas, 8 queimaduras, 15 partos, 37 abortos, 5 tentativas de suicídio, 523 casos diversos, 13 atestados de óbito, num total de 915 casos e mais um que ficou internado na clínica médica.

O Pôsto de Madureira atendeu a 24 casos.

Êste é o levantamento do movimento dos hospitais, de 12 horas de sábado até as 6 horas de ontem.

NO MIGUEL COUTO

Foram as seguintes as ocorrências registradas durante o carnaval no Hospital Miguel Couto: casos clínicos — 347; acidentes diversos — 79; quedas — 88; agressões — 28; atropelados — 10; queimaduras — 7; intoxicados — 11; etilismo — 7; maternidade — 62; mordidas — 8; corpos estranhos — 5; desastres — 7; tentativas de suicídio — 11; saída de ambulância — 188; internados — 64; óbitos — 3; rebates falsos — 20 casos.

NO MÉIER

No Pôsto de Assistência do Méier, das 12 horas do dia 7 até as 6 horas do dia 11, temos: agressões — 55; atropelamentos — 23; clínica médica — 355; corpos estranhos — 11; desastres — 8; escoriações — 168; etilismo — 30; gripe — 16; insolação — 1; intoxicação — 19; luxação — 1; quedas — 151; queimaduras — 18; partos — 31; abortos — 10; tentativas de suicídio — 3; saídas de ambulâncias — 203.

TOMOU BARBITÚRICO

Faleceu, ontem, ao ser medicada no Pôsto de Assistência do Méier Nilza Ferreira de Andrade, de 34 anos, casada, Rua Eleodora, 297, casa 2 que ingeriu um barbitúrico, sendo encontrada em estado de côma num dos cômodos de sua residência.

A família de Nilza informou que a mesma não estava doente, não sabendo informar os motivos que a teriam levado a tal gesto. O corpo da inditosa senhora foi encaminhado ao IML, e o 23º D. P. registrou o fato.

PERDEU AS CARTEIRAS

Quando passava pela Rua Haddock Lobo, na tarde de têrça-feira última, o sr. Osmarino Ferreira, Rua Albano, 259, perdeu sua carteira de identidade e outra do IAPB, além de certa importância em dinheiro.

O sr. Osmarino, que trabalha no Banco da PDF, na Av. Rio Branco, solicita a quem as tiver encontrado, o favor de telefonar para 43-9793, das 9 às 17 horas.

O MÉDICO SOFREU ACIDENTE COM SEU CARRO

Dirigindo o auto de sua propriedade chapa 15.08-05, o médico Francisco Vitor Rodrigues, de 53 anos, Rua Marechal Mascarenhas de Morais, 100, apartamento 301, quando trafegava pela Rua Barata Ribeiro, em frente ao número 299, bateu no auto de praça chapa .. 59-877 que ali se encontrava parado.

Com contusões no tórax, foi medicado no Hospital Miguel Couto retirando-se. O 2º D. P. registrou o fato.

DETETIVES
OMIL — REG. 123093
— LEI 3093 —
Organização especializada de Detectives com longa experiência profissional, executa quaisquer serviços de investigações particulares. Sigilo, honestidade e êxito garantidos. Atendemos solicitações dos Estados e Exterior. Rua Evaristo da Veiga n. 41 — 2.º — gr. 207 Tel. 42-9994. A noite pelo tel. 48.8243.

VOLTAM HOJE AS "PRAIAS DE RECREIO"

A Divisão de Educação Física, do Departamento Nacional de Educação, comunica aos inscritos no Programa "Praias de Recreio" que as aulas em todos os seis postos organizados serão reiniciadas hoje, dia 12, as 7.30 horas, obedecendo ao mesmo plano de atividades do período anterior. À frente das "praias" estará o Diretor de Educação Física, prof Alfredo Colombo, e seus assessores Esmeraldino Duque Estrada e Hélio de Medeiros. O encerramento das "Praias de Recreio" será efetuado no próximo dia 28, último das atuais férias escolares.

Matou para não morrer, em Niterói

Encontra-se recolhido, à disposição da Justiça, na Penitenciária do Estado do Rio, o jovem Marcelino Novais Ferreira, que, na tarde de domingo, assassinou em legítima defesa o funcionário público Edgar de Jesus Ferreira, após discutir com êle numa leiteria, na Rua Silva Jardim, 147, em Niterói.

O criminoso foi prêso em flagrante pelo sargento Ari Alves de Oliveira, da Polícia Militar, que o conduziu à delegacia de plantão e o entregou ao comissário de serviço, enquanto sua vítima era transportada para o Hospital do Pronto Socorro, onde veio a falecer na mesa de operações.

CAUSOU CONFLITO

Estava Marcelino na Leiteria Nossa Senhora de Fátima, quando ali entrou Edgar. Êste passou a discutir com êle, ocasionando um conflito entre as pessoas que bebiam no interior do estabelecimento, que teve suas mesas e cadeiras depredadas. Durante o tumulto Edgar deu um sôco em Marcelino, que foi aos fundos da leiteria e armou-se de uma pistola. Voltou ao salão do estabelecimento e ali fêz menção de atirar em Edgar, porém foi contido pelos amigos, que lhe tomaram a arma.

Edgar foi levado logo após à sua residência por um grupo de rapazes. Minutos depois regressou à leiteria e atacou Marcelino pelas costas, passando a desferir-lhe socos na cabeça. Novamente de posse da pistola, Marcelino deu dois tiros em Edgar, sendo prêso logo em seguida. Edgar morreu quando era operado.

POR CAUSA DE LANÇA-PERFUME FOI BALEADO

Na madrugada de ontem, em frente ao seu barraco, na Ponta do Calabouço, o pescador Valdemar Felix de Almeida, de 21 anos, foi baleado por um soldado da Aeronáutica, em ambas as pernas, por não querer entregar a êste um vidro de lança-perfume que achara naquele local e que o soldado afirmava ser dêle.

O pescador foi atendido no Hospital Sousa Aguiar, onde está internado, tendo o caso sido levado para o 5º DP, que, no entanto, nada pôde fazer, uma vez que o local onde ocorreu é zona militar, fora da jurisdição da Justiça comum. O criminoso foi prêso e, segundo fomos informados, foi aberto competente inquérito militar.

LANÇA-PERFUME

Quando voltava para seu barraco, após ter dado como findo o carnaval, o pescador achou um lança-perfume e abaixou-se para apanhá-lo, movimento êste que foi notado pelo soldado (cuja identidade não foi revelada) e, quando o experimentava, notou que estava ainda cheio, ocasião em que foi abordado pelo soldado, que afirmava ser seu o vidro. Após alguma discussão, o soldado enervou-se e baleou o pescador nas duas pernas, sendo então prêso.

PROF RENATO SOUZA LOPES
Clinica Medica — Especialista Aparelho digestivo
Mexico 98 tel. 22-7227 às 16,30 hs.

Kruel revelará hoje quantas ocorrências

Dois homicídios, inúmeros assaltos e diversos furtos, entre os quais, alguns roubos de automóveis, além de quase 200 prisões, foi o saldo das ocorrências criminais que movimentaram a Polícia carioca durante o reinado de Momo.

A fim de dar a público o relatório de tôdas as ocorrências registradas nas Delegacias distritais e especializadas nos dias de carnaval, o Chefe de Polícia reunirá, na manhã de hoje, em seu gabinete, todos os delegados e a imprensa.

JURISDIÇÃO MAIS MOVIMENTADA

As autoridades do 5.º Distrito, sob a ordens diretas do delegado Carlos Navarro de Andrade, fizeram o policiamento ostensivo de sua jurisdição, que foi a mais movimentada, pois as principais artérias do centro da cidade estão enquadradas em seus limites.

Quase cem prisões foram efetuadas, algumas apenas em caráter averiguativo, pois sôbre essas pessoas recaiam suspeitas da prática de delitos, alguns dos quais atentatórios à moral.

Com a Delegacia totalmente lotada, os policiais passaram a colocar os presos na sala do comissário, sob as vistas daquela autoridade. Por fim, 53 ocorrências criminais foram registradas no 5.º Distrito no reinado de Momo, sendo que sua maior parte furtos e assaltos praticados por pessoas escondidas sob fantasias.

Um assalto levado a cabo na Rua do Passeio por elementos de um bloco carnavalesco foi impedido, tendo sido detidos os dois principais ladrões, depois identificados como sendo Eugênio Silva e José Délio Gonçalves. Estão recolhidos ao xadrez.

POLÍCIA SELVAGEM

O fato mais triste do carnaval ocorreu, justamente, na jurisdição do 5.º Distrito, não tendo, no entanto, nenhum policial desta Delegacia tomado parte nos acontecimentos.

O ato selvagem foi perpetrado pelos soldados da Polícia Militar, que chamados a reforçar o policiamento ao longo da Avenida Rio Branco, na noite de domingo, para que as escolas de samba pudessem desfilar pacificamente, jogaram seus cavalos sôbre a enorme massa humana que, em cima das calçadas, esperava pela passagem dos sambistas.

Não respeitaram ninguém. Senhoras (algumas idosas ou em estado de gestação) e crianças foram vítimas da sanha dos soldados.

Também os homens da Guarda Municipal agiram em idênticas condições, porém sem cavalos e se utilizando dos cacetetes. Para que não fôssem reconhecidos pelo povo ou pela imprensa, os policiais escondiam seus números, dobrando a manga da camisa, fato que não é permitido pelo regulamento daquela corporação.

POLÍCIA ESCLARECE CRIME

Outro grande trabalho foi realizado pelos policiais do 3.º Distrito, que, orientados pelo delegado Edgar Pires de Sá, solucionaram um homicídio em poucas horas, apesar do denso mistério que o envolvia, por ter sido praticado por foliões de um bloco carnavalesco.

O crime fôra perpetrado na Rua General Severiano, na pessoa do soldado do Exército Adilson Ferreira do Rosário, morto com dois tiros de revólver. Brincava êle no bloco do Morro da Cachoeirinha, quando recebeu os tiros. Seu matador foi identificado como sendo o assaltante e marginal Valter Cavalcanti de Faria, conhecido por "Naval" ou "Vantinho" e que se encontra foragido.

O segundo crime foi efetuado na jurisdição do 13.º Distrito, praticado por marginais, precisamente, às duas horas da madrugada de ontem, estando a Polícia daquela Delegacia empenhada em identificar os criminosos.

MUITOS FURTOS

Dezenas de furtos, alguns de automóveis, foram levados a cabo por meliantes durante o reinado de Momo. Alguns dos assaltantes foram prêsos em flagrante e autuados, estando mais de 50 furtos pendentes da prisão de seus autores, cujas identidades já estão levantadas.

No 2.º Distrito, uma das jurisdições que se apresentou mais calma, os policiais la SVIC estão investigando 18 furtos ocorridos ali. No 4.º Distrito, foram registradas 32 ocorrências, entre as quais seis furtos, tendo o delegado Hermes Machado realizado um policiamento ostensivo nas ruas enquadradas em sua jurisdição. No 1.º Distrito, o delegado Agnaldo Amado determinou a abertura de dois inquéritos a fim de apurar a vida pregressa e assaltos dos meliantes José Antônio e Manoel Pereira, colhidos em flagrante quando roubavam dois apartamentos.

Clandestina voltou no "Salta"

Apesar de haver conseguido ir clandestinamente até a Europa, no vapor "Salta", Maria Ilona Stranszky e seu filho Roberto, de dois anos de idade, foram descobertos por tripulantes pouco depois do navio ter deixado o pôrto do Rio, onde havia embarcado.

Ontem, quando o navio regressou, às 19 horas, Maria, que é húngara, juntamente com o seu filho brasileiro foram entregues às autoridades da Polícia Marítima, que mantêm em sigilo o nome do hotel onde a hospedaram até que sua situação seja resolvida.

O estilo Luiz XV perdura através do tempo como um símbolo de elegância. O mesmo apuro de bom gôsto inspira aos fumantes exigentes a predileção pelos Cigarros Luiz XV, que aliam à qualidade requintada a lembrança de uma era de esplendor.

Cigarros LUIZ XV

O REQUINTE DE ONTEM PARA UMA ELITE DE HOJE

Companhia de Cigarros SOUZA CRUZ

CARNAVAL-59 ACABOU NO ATLANTIC

Momo terminou seu reinado no Glória

"Delírio de Arlequim", o grande baile do Atlantic Refining Clube, no Hotel Glória, encerrou com chave de ouro o carnaval carioca. Tantos eram os foliões que compareceram à Praia do Russel, que, às 1,30 horas de quarta-feira de cinzas a fila de entrada se prolongava através da Ladeira da Glória até as proximidades do Outeiro.

S. M. Rei Momo I e Único e Wilza Carla, a Rainha do Carnaval, também fizeram questão de encerrar o seu reinado nos repletos salões do Hotel Glória, onde a animação excedeu a tudo que até hoje foi ali realizado.

SALÕES REPLETOS

Pela primeira vez na história do Hotel Glória um baile carnavalesco conseguiu superlotar todos os seus salões. Calcula-se que mais de 12 mil carnavalescos sambaram no "Delírio de Arlequim", uma vez que êste ano não se realizou o baile do Iate Clube, que era o maior rival do Atlantic.

Outro aspecto altamente recomendável foi a não existência de incidentes ou brigas, não tendo a polícia intervido nenhuma vez. O elemento feminino compareceu em massa, possibilitando companhia até mesmo aos mais tímidos foliões.

CASA REAL PRESENTE

O Rei Momo e Wilza Carla, soberanos absolutos da folia foram também ao Glória, a fim de encerrar os seus reinados condignamente. Os convites esgotaram-se totalmente muitas horas antes do início do baile, o que provocou sua supervalorização. Era comum, na hora do baile, ver-se foliões oferecendo até o dôbro do valor do convite aos que o possuíam. Mas eram raros os que os conseguiam, pois todos queriam ir ao baile. Estão de parabéns o sr. Manoel Moreira e o sr. Carlos Leite, diretores do Atlantic que conseguiram realizar o baile mais animado do ano.

Olhando os "destroços" resultantes da batalha que seus súditos travaram vitoriosamente contra a tristeza e a melancolia nos salões do Hotel Glória. O soberano da folia, S. M. Rei Momo, I e Único descansa, finalmente, depois de haver comandado juntamente com Wilza Carla, durante quatro dias e quatro noites o carnaval carioca

América fêz folia hostil à imprensa

As festividades carnavalescas dêste ano no América Futebol Clube não tiveram o brilhantismo dos carnavais passados, talvez pelas medidas de economia adotadas por sua diretoria.

Sòmente as matinées infantis confirmaram a tradição de que sempre se revestiram, às quais estiveram presentes personalidades de grande projeção na vida civil, política, administrativa da cidade, além de verdadeira multidão de crianças, convidados e jornalistas.

2 SALÕES, 1 ORQUESTRA

O salão superior da sede de Campos Sales, devido à grande afluência de foliões e de sócios, foi por demais pequeno para abrigar os que pretendiam divertir-se à noite no grêmio rubro durante os 4 dias de folia, ocasionando apertos, choques e atritos por não lhes ter sido permitido usar o ginásio (a exemplo dos anos anteriores e como aconteceu na vesperal infantil de domingo) pois só uma orquestra foi contratada, a que atuou no salão superior de festas. Essa medida, tomada pela atual diretoria social do América, deve ter sido acolhida por seu quadro social com estranha restrição.

LAMENTÁVEL

Êsse ano a diretoria, na pessoa de seu diretor-social, sr. Heráclito, não foi feliz na acolhida que sempre dispensou à imprensa durante o quadro momesco, acolhida que ela se considera merecedora. Alegando "falta de espaço", o aludido diretor social não se mostrou interessado em receber a visita de nossos redatores, alguns no exercício de atribuições determinadas pela função jornalística.

É um registro que fazemos constrangidos por sabermos da gentileza e atenção com que sempre fomos distinguidos pelas diretorias anteriores.

A "falta de espaço" não procedia como razão da recusa do sr. Heráclito em restringir o acesso de jornalistas do DIARIO CARIOCA às suas dependências, pois estamos informados de que, para ser sócio do América, durante o carnaval, bastava dirigir-se aos diretores escalados para a fiscalização na porta de entrada, munido de dois retratos e da importância correspondente à jóia (Cr$ 500,00), três meses adiantados, fevereiro, março e abril (Cr$ 450,00) e carteira social (Cr$ 30 ou 50,00) para, em 15 ou 20 minutos no máximo, estar com a situação social perfeitamente legal. Por aí se constata que a razão alegada não procedia absolutamente.

É, como afirmamos acima, com lamentável tristeza que registramos o ocorrido, justamente com um clube tão querido e simpático como têm sido o América Futebol Clube, cujas tradições de esportividade e, especialmente, de camaradagem com a imprensa carioca têm sido comprovadas através de tantos anos e de tantas direorias.

Astória não soube receber o Rei Momo

O Astória Futebol Clube, como muitos outros, pediu a presença de Rei Momo em seus bailes carnavalescos, e pràviamente foi marcado o dia e hora em que compareceria àquele clube. A visita não teria nada de especial se, ao chegar o soberano da folia, houvesse, pelo menos, um diretor do clube para recebê-lo e fazer-lhe as honras comuns. Em plena festa carnavalesca não havia um só componente da diretoria fiscalizando o salão e presenciando a festa que se realizava.

Foi uma situação desagradável para o Rei que entrou sem que alguém se lhe apresentasse e lhe fizesse, afinal, as apresentações costumeiras. Não fôsse êle uma figura tão conhecida e passaria despercebido pela multidão que ali se comprimia na algazarra lo carnaval.

Bailes dos Milionários: tudo legal

"Os Milionários", chefiados por Manolo, alcançaram novo e absoluto êxito com a realização, domingo e têrça-feira de carnaval, de suas tradicionais festas vespertinas nos salões da Associação dos Empregados do Comércio, onde um número incontável de foliões encontrou o melhor ambiente (e animação) para os seus extravazamentos carnavalescos.

Nada faltou para o sucesso integral dos bailes dos "Milionários": preços acessíveis, bebida boa e barata e muita alegria, tudo dentro da mais perfeita ordem. Manolo e seus companheiros merecem parabéns pelas excelentes festas que, anualmente, proporcionam aos foliões cariocas.

IBGE fêz carnaval de família

O Clube dos Ibegeanos, que congrega funcionários do IBGE, teve uma participação muito ativa no carnaval de 1959. No período pré-carnavalesco, inúmeras e animadas "batalhas" exigiram animação com "fôrça total" dos ibegegeanos e, quando Rei Momo instalou de fato o seu reinado na cidade, aquêle clube "pegou fogo", sacudido por quatro grandiosos bailes.

O carnaval do Clube dos Ibegeanos, por outro lado, transcorreu em ambiente dos mais sadios, sem atritos (físicos), ou acontecimentos menos recomendáveis, na reafirmação de autenticidade do lema adotado pelo clube: — o IBGE é uma família!

Polícia faz o frevo com patas de cavalo

A Polícia Militar usou as patas dos seus cavalos para manter a multidão dentro dos cordões de isolamento, durante o desfile dos frevos, em que não foram cumpridos nem os horários nem a ordem de entrada do programa.

Os "Lenhadores", com a apresentação da "Conquista da Lua Por Sua Alteza: o Frevo", devem sagrar-se vencedores do concurso, cujo julgamento será revelado hoje à tarde.

PRIMEIRO A DESFILAR

"Pás Douradas" foi o primeiro grupo de frevo a desfilar na Avenida, muito embora, de acôrdo com o sorteio realizado, o escalado para a apresentação fôsse o "Misto Toureiros", seguido por "Lenhadores", "Pás Douradas" e "Batutas da Cidade".

Cêrca de 112 figurantes integraram o "Pás Douradas" (campeão de 1958), com a exposição do tema "Carnaval no passado e no futuro", de autoria de Clodomiro Rogaciano Silva, falecido a 24 de janeiro corrente, cuja concepção foi posteriormente modificada por Raimundo Bolinello.

O "Abre-Alas" vinha representando o "Futuro", enquanto um porta-estandarte em traje de Luís XV, recordava o "Passado". Seguiam-se duas alegorias, nove damas da côrte Luís XV e a Comissão de Frente (diretoria), o "Frêvo Cintilante" (16 passistas) e os "Palhaços" e "Bonecas" — em evoluções que contaram com 38 componentes.

MISTO TOUREIROS

A seguir, desfilou o "Misto Toureiros", com enrêdo de Juvenil F. da Silva, sob o título de "Frêvo Brasília", deixando ótima impressão à multidão de assistentes. Um garoto de 11 anos, ao centro de 13 passistas, foi a nota marcante dsête grupo, provocando aplausos gerais. Todos empunhando pás e machados, representavam, simbòlicamente, os trabalhadores de Brasília, enquanto várias moças, de lenços erguidos, representavam o lago do Palácio Alvorada e os futuros Ministérios. Simbolizando o Batalhão de Guardas, 20 soldados em continência. Nota bonita também, do "Misto Toureiros", foi a que procurou sugerir o Palácio Alvorada, com uma jovem, vestida de dourado, em cujas costas ostentava o despontar de um sol.

OS LENHADORES

"Sua Alteza, o Frevo", tema do C.C. Lenhadores, ofereceu um toque de beleza e harmonia ao desfile, apresentando a Lua (Alba Azevedo, de 17 anos) e as estrêlas (25 moças), as quais, não resistindo ao próprio entusiasmo, caíram no frevo, ao som das animadas melodias de 25 músicos. Oitenta figurantes constituíram o total dos Lenhadores, sendo que Luís Alves (comandante dos 25 conquistadores da Lua), apresentou-se num uniforme branco e vermelho, seguido pelo porta-estandarte (Pedro Freitas), fantasiado à Luís XV. A "Lua" (Alba Azevedo) vestia saia azul celeste e corpete de cetim da mesma côr (nylon francês), sapatilha e calção anil marchetado de estrêlas. Orquestra regular, sob a regência de Constantino da Costa Pereira (Garrafinha), que executou "Capital do Frevo", "Felix I" e outras.

BATUTAS DA CIDADE

Fantasias coloridas (amarelo, ouro e verde) vestiam os componentes dos "Batutas da Cidade" que, com a sua magnífica apoteose ao "Passado e Presente no Império do Frevo", arrebataram o grande público, causando a mais viva impressão. O tema que apresentaram foi um confronto das "melindrosas" do passado com as "meninas do bambolê" dos dias atuais. O quadro representando a côrte de Maurício de Nassau foi também recebido com agrado, bem como os passistas do clube, bailando sob o ritmo de 16 músicos que obedeciam à batuta de Herval Barbosa Pinto.

A Comissão Julgadora do Desfile dos Frevos estava composta dos srs. Mateus Fernandes (substituindo Nilo Pena), escritor Cláudio da Mota Cabral, coreógrafo César Teixeira e do tenente-músico Caldas Moreira.

Farah espanca para transferir-se de DP

Um dos mais arbitrários comissários de polícia é o sr. Demétrio Farah, que serve no 28.º Distrito, em Campo Grande e que foi incumbido de chefiar o policiamento em diversos bailes carnavalescos da atual temporada.

Violento, criador de casos, sem qualquer motivo plausível mandou espancar estudantes no baile da Bola Branca (dos Despachantes Aduaneiros) que se realizava na tarde de segunda-feira, no antigo Museu de Cêra.

QUER TRANSFERENCIA

O referido Comissário teve o desplante de confessar à reportagem do DC, em presença de várias testemunhas, que dera ordem à Polícia Militar para o bárbaro espancamento porque pretende ser transferido para outro Distrito mais próximo da Cidade e que isso só pode ser conseguido mediante demonstração de arbitrariedade perante aos superiores hierárquicos.

TRUCULENCIA

No baile da "Bola Branca" um dos dirigentes — contou-nos o oficial da Polícia Militar — não reconheceu um dos dirigentes da UNE, exigindo a sua retirada da festa. Houve intervenção pacífica dos demais diretores da entidade estudantil e, nessa ocasião, surgiu o comissário para autorizar o bárbaro espancamento, que redundou em ferimentos graves em vários líderes acadêmicos.

Êsse policial, conhecido por haver prejudicado o processo dos Tutti, desaparecendo do local do flagrante, tem primado por exibir sua truculência, visando ùnicamente a uma transferência que o Chefe de Polícia não lhe quis dar, exatamente por não encontrar merecimento para o ato. Com a palavra o gen. Amauri Kruel.

"TOMARA QUE CHOVA"

No desfile dos Ranchos, que se estendeu até às primeiras horas da têrça-feira, o "Tomara que Chova" (foto) arrancou muitos aplausos do povo, pelo espetáculo grandioso (riqueza das vestimentas e graciosos movimentos de samba) que lhe era oferecido

O carnaval de rua não morre sòzinho

O CARNAVAL de rua não está morrendo, estão é matando o carnaval de rua, obrigando as escolas-de-samba a permanecer tôda uma noite e tôda uma manhã, prostradas na Esplanada do Castelo, à espera de sua vez para desfilar. Isso aconteceu domingo. O desfile começou às primeiras horas da noite e terminou pouco antes do meio dia do dia seguinte. Houve figurantes dêsses conjuntos que permaneceram na rua, sem comer, sem dormir, e, principalmente, arrostando todos os inconvenientes da indumentária em face do clima, chegando, no fim, a apresentar os membros inferiores inchados e bôlhas dágua nos pés. E essa gente ainda andou, ainda dançou, ainda pulou.

Só mesmo o grande, o acendrado espírito de competição existente entre as diversas escolas-de-samba, concorreu para não haver desistência em massa.

E NÃO se diga que foi a primeira vez, que isso não se repetirá mais, que o motivo foi êsse ou aquêle. Não! Já no ano passado foi a mesma coisa. O Departamento de Turismo pensou resolver o problema, fazendo iniciar o desfile pela Rua Santa Luzia, e não pela Avenida Presidente Vargas. Mas a inovação não deu resultado. Os motivos da demora tão longa não está no local da concentração. Está em outro fato que deve ter sido observado pelas autoridades competentes, a fim de que, no próximo ano, o lamentável fato não se reproduza.

O LOCAL escolhido para o desfile deve ser um local limpo de povo, isolado, rigorosamente. Essa providência importantíssima deve ser tomada com antecipação. Domingo à tarde, desfilaram as sociedades de frêvo. A última a tomar parte na competição, foi prejudicada porque o povo invadiu o local, impedindo que as demonstrações da difícil dança pernambucana pudessem ser feitas sem perturbação. O clube que teve a má sorte de fechar o desfile permaneceu muito tempo estacionado, no local do desfile, à espera de que a Polícia isolasse o trêcho. Quando viu que a noite avançava, sem resultado, fêz umas evoluçõezinhas, e foi embora.

O TRABALHO, já iniciado, de isolar o local, à cargo da Polícia, prosseguiu. Uma hora depois de desfilar o último clube de frêvo, segundo o calendário oficial, devia começar o desfile das escolas-de-samba. Mas êsse desfile atrasou uma, duas, três, quatro, cinco horas. Cinco horas foram necessárias para que a poderosa organização policial da cidade estabelecesse um cordão de isolamento, na Cinelândia, no trêcho da Avenida, para que as escolas-de-samba pudessem, entrando pela Rua Santa Luzia, chegar até à Biblioteca Nacional. Primeiro foi mobilizada a Polícia Municipal. Fracassou.

Depois, os come-e-damião, fracassaram, depois a cavalaria dêstes, fracassou. O povo já estava impaciente. Foi quando, decorridas quatro horas, chegou a Polícia Especial. Um detalhe curioso: foi recebida com aplausos! Então o local foi limpo, o cordão de isolamento se estabeleceu. E, passadas já as 23 horas, a primeira escola-de-samba, Acadêmicos de Salgueiro, desfilou.

MAS sua apresentação foi retardada de uma hora, mais ou menos, porque, quando o imenso conjunto, com suas centenas de figurantes, ia penetrar na Avenida, uma autoridade mandou parar tudo, a fim de verificar, pessoa por pessoa, quem possuía o cartão competente do Juizado de Menores para tomar parte na demonstração, providência que, se necessária, podia ter sido tomada antes, nunca no momento exato do desfile, e, principalmente, quando êste já estava atrazado de cinco horas.

OS clubes de frêvos e as escolas-de-samba é quem podem animar o carnaval de rua. Dizem que êsse carnaval está morrendo. Se tirarem êsses dois elementos de tamanha importância para sua animação, então o carnaval de rua desaparecerá. As autoridades estão no dever de animar o mais possível tal carnaval. Mas pelo que se viu domingo, derramando-se pela manhã de segunda-feira, não pode ser, nunca, a colaboração das autoridades.

E, antes, sabotagem.

POR isso o carnaval de rua não está morrendo, está sendo morto. E se um jornal procura animá-lo, instituindo um desfile de blocos para o sábado, a autoridade não ajuda. Não suspende o trânsito, um ralo trânsito de fim de semana de comércio fechado, para permitir que os blocos desfilem à vontade.

RANCHOS

Decididos de Quintino foi êxito no desfile

Com estrepitosos aplausos do público aos Decididos de Quintino, já alta madrugada de têrça-feira, terminou o grande Desfile dos Ranchos, que teve início às 21,15 de segunda-feira, prejudicado pela forte chuva que desabou poucos minutos antes sôbre a cidade, afugentando, por instantes, a quase totalidade dos foliões e do imenso público que lotavam completamente tôda a extensão da Avenida Rio Branco, numa demonstração evidente de que o carnaval carioca continua vivo e agitado na alma do povo, constituindo ainda a maior festa popular do mundo.

Muito embora o cansaço ameaçasse, já na madrugada, tirar todo o brilho do Desfile dos Ranchos, pois a lentidão do espetáculo também fatigou os espectadores, inclusive jornalistas, fotógrafos, os membros da Comissão Julgadora e a própria polícia, os onze ranchos que desfilaram conseguiram, assim mesmo, impor a sua grandiosidade e beleza, em que se destacaram a União dos Caçadores, Unidos do Cunha e Tomara Que Chova, além dos Decididos de Quintino, que, na opinião das pessoas presentes, seriam os campeões dos ranchos de 1959.

INDIOS DO LEME

O desfile foi aberto pelos Índios do Leme, que apresentaram em cinco quadros, o enrêdo «Brasil, gigante que dorme», com 85 figurantes. Os quadros eram os seguintes: «Gigante que dorme» «Festa do Império», «D. Pedro e sua côrte», «Construção de Brasília» e «Unidade nacional». Sua marcha oficial intitulava-se «Brasília que surge».

UNIDOS DO CUNHA

Com o tema «Copa do Mundo», os Unidos do Cunha com 220 figurantes, apresentaram 12 painéis. O primeiro mostrava um avião conduzindo os jogadores para a Suécia e o terceiro e quinto mostravam, respectivamente, fotografias de Paulo de Carvalho, Carlos Nascimento, Feola, João Havelange, Hilton Gosling e Mário Américo e, ainda, dos onze jogadores da partida com os suecos. Êste rancho agradou muito aos espectadores presentes, sendo constantemente aplaudido.

UNIDOS DO MÔRRO DO PINTO

Os Unidos do Morro do Pinto apresentaram como enrêdo «A história do café no Brasil». Com 115 figurantes, destacando, entre êles, a «Rainha do Café» (Dalva Carneiro de Oliveira), entoaram a marcha «Homenagem a Palheta» e o samba «Noites do Brasil», ambos de autoria de Válter Gomes. Com motivos todos inspirados na nossa história cafeeira, os Unidos do Morro do Pinto exibiram quatro colunas, a primeira referente à I Conferência Mundial de Café, realizada no ano passado nesta Capital.

RESEDÁ

Prejudicado por um acidente que lhe inutilizou uma das carretas, êste rancho só conseguiu apresentar-se aos 40 minutos da madrugada. Com o enrêdo «Alguns fatos históricos do Brasil», que se distribuia em cinco painéis, o Resedá trazia 120 figurantes. Os quadros eram os seguintes: «Grito do Ipiranga (reprodução do quadro de Pedro Américo, com o marechal Mascarenhas de Morais num medalhão); Marcílio Dias (ladeado por Tamandaré e Barroso); Santos Dumont; Tomada de Monte Castelo (reprodução de um quadro do Museu Histórico da Associação dos Ex-Combatentes) e, finalmente, homenagens à FEB e aos Campeões Mundiais de Futebol.

UNIÃO DOS CAÇADORES

Com um côro cantando o bonito samba «Eu quero ver», cujos versos aludiam à rivalidade com os Decididos de Quintino, a União dos Caçadores apresentou-se de 1.10 a 1.45, fazendo evoluções para a Comissão Julgadora. Os espectadores presentes eram da opinião de que êste rancho deverá obter o segundo lugar na classificação geral, pela sua pompa e beleza. Seu tema, «Epopéia Carnavalesca», foi um verdadeiro sucesso. Seus figurantes, ostentando lindas fantasias estilizadas, colocavam-se sob as esculturas de «Lorde Carnaval», «Arlequim», «Pierrô», «Baiana», «Bailarina», «Infernais Diabos», «O Mandarim» e «O Pirata».

INOCENTES DE CATUMBI

Com 40 figurantes, desfilaram os Inocentes de Catumbi, que não foram muito felizes, pois receberam, inclusive, apupos do público e críticas da Comissão Julgadora. O veterano "Rainho" (Antônio Seta) foi o responsável pelas esculturas e pinturas dêsse rancho, cujos motivos se baseavam nos Campeões Mundiais de Futebol. Os "jogadores", entretanto, com a camisa da nossa seleção à Copa do Mundo, na Suécia, vestiam, uns, calções azuis, outros, brancos, e calçavam tênis, sapato e até tamanco. A indigência dessa homenagem levou o sr. Tiago de Melo, membro da Comissão Julgadora, a criticar a conduta de "Rainho", lembrando-lhe que o auxílio de 163 mil cruzeiros que a Prefeitura concede aos ranchos não é para ser malbaratado assim, negligentemente, sem a mínima consideração às autoridades e ao público.

ALIADOS DE QUINTINO

Eram 2,15 horas quando se apresentaram para julgamento, já cansados, os Aliados de Quintino. Com 108 figurantes, vestindo boas fantasias, êste rancho teve como enrêdo "Cidade Maravilhosa", de autoria de Aprígio de Medeiros e Doil, dividido em quatro painéis, focalizando a Praia de Copacabana, o Pão de Açúcar, o Cristo Redentor e o Obelisco.

TOMARA QUE CHOVA

O entusiasmo do público, que já começava a se apagar, foi despertado pela apresentação do Tomara que Chova, arrancando aplausos e admiração de todos os presentes. Eram 2,45 horas quando começou a desfilar. Com o enrêdo "Drama no Inferno Verde" e com os seus 115 figurantes exibindo-se com propriedade, o Tomara que Chova exaltou a figura de Fernão Dias Leme, com pintura e escultura de Álvaro Sousa Pinto. Dentre os figurantes destacavam-se Albino Moreira, que tem 55 anos e desfila desde 1916; Neli Braga da Silva, primeira porta-estandarte, cujo vestido bordado, por ela mesma confeccionado, lhe custara 4 mil cruzeiros; e Maria Adelaide, com apenas 12 anos de idade, apresentando-se com o "Sonho de Conquista".

DECIDIDOS DE QUINTINO

Êste rancho foi considerado pelos presentes como o maior sucesso do desfile. Apresentando-se já alta madrugada, com seus 340 figurantes, acabou logo com as esperanças dos outros concorrentes. Sendo um dos últimos a desfilar, foi pràticamente o ponto final de tôda a apresentação dos ranchos. A variedade de suas fantasias, as homenagens prestadas aos clubes, as composições executadas, destacando-se o gostoso samba "Estou Naquela Base" mexendo com os Caçadores, e ainda suas numerosas môças e outras exibições, deram aos Decididos de Quintino um brilho difícil de se obter naquela hora adiantada da madrugada, quando o público, a Comissão Julgadora, a imprensa e autoridades, já se sentiam completamente esgotados pelo cansaço e pela insônia. Seu conjunto, na frente, que agradou completamente a todos os presente, trazia môças simbolizando a FIFA o próprio clube e a C. D. Logo após seguiam mais nove moças e 18 músicos. Apresentando o enrêdo "Glória aos Campeões do Mundo", até então explorado em painéis, muito frequentes no desfile, os Decididos de Quintino mostraram os jogos do Brasil na Copa do Mundo com globos giratórios e com jogadores em dimensões de mais de um metro. Os Decididos de Quintino gastaram mais de 550 mil cruzeiros nessa apresentação mas foram compensados pelos aplausos estrepitosos que conseguiram arrancar dos presentes.

ALIANÇA DE QUINTINO

A maravilhosa exibição dos Decididos de Quintino ofuscou por completo a apresentação do Aliança de Quintino, penúltimo rancho a desfilar. Apresentou o enrêdo "Exaltação à Brasília", com 18 índios.

Seguiu-se à apresentação dos Azulões da Tôrre, com o enrêdo "Brasil, Império da Natureza". Eram cinco horas da madrugada quando os seus 150 figurantes encerraram melancòlicamente o desfile, pois tudo era, agora, simplesmente cansaço.

COMISSÃO JULGADORA

A Comissão Julgadora estava composta dos seguintes membros: musicólogo Aluísio de Alencar Pinto, artista plástico Ana Letícia, coreógrafa Edi Vasconcelos, escritor Tiago de Melo e figurinista Dirceu Néri.

O Botafogo . . .

(Conclusão da 9.ª página)

li, do Botafogo para o Vasco, logo após a realização da regata do Campeonato Carioca. Na ocasião, foi delegado, pela Assembléia Geral, poder ao presidente do Conselho Diretor para averiguação dos fatos denunciados pelo dirigente botafoguense referente a essas transferências.

SUSPENSÃO

Caso, na reunião de hoje, o sr. Paulo Azeredo (a convocação foi feita no sentido de "se ouvir da presidência do Botafogo...") venha a abonar as palavras de seu representante na reunião anterior, está o Botafogo, segundo alguns dirigentes afeitos aos Códigos e Leis, passível de suspensão de tôdas as suas atividades esportivas, mesmo as amistosas, não podendo sair do país, pelo período de ano, já que a penalidade a ser imposta ao clube será comunicada imediatamente à CBD e ao CND.

NA RUA DA AMARGURA

Por outro lado, se o presidente do Botafogo retificar as palavras de seu diretor, êste estará em situação nada cômoda, mormente quando se trata do sr. Júlio Azevedo, uma das figuras de proa do grêmio da estrêla solitária, ligado ao clube desde o tempo em que o Botafogo era "C. R. Botafogo".

Segunda-feira . . .

(Conclusão da 9.ª página)

Também outro nome vem de ser convocado para a atual administração, o de José de Almeida Alentejano para o cargo de Tesoureiro.

REFERENDUM

Na oportunidade, deverá o Conselho deliberativo referendar os nomes que irão compor a Diretoria para o biênio 1959-60

DR. BOAVISTA NERY
CLINICA MEDICA
RUA ALVARO ALVIM 21
14.º and. S. 1 406 — Têrças, Quintas e Sábados das 14 às 16 hs — Tel: 52-0150
Residência: Tel.: 26-6888

SS "BRASIL" SAMBOU COM REI MOMO

Fazendo-se acompanhar de uma aguerrida tropa de sambistas da melhor estirpe (ritmistas da Escola de Samba Império Serrano), o Rei Momo, I e Único, tomou de assalto, segunda-feira de carnaval, o navio SS "Brasil", que procedia dos Estados Unidos, trazendo 350 turistas norte-americanos para conhecer de perto a grande festa brasileira. O resultado do assalto está fixado nas fotos: 1) — uma turista, não resistindo ao ritmo quente do samba que saía da bateria dos ritmistas do Império Serrano, capitula finalmente e vai saracotear com Momo, enquanto seus companheiros de viagem movimentam suas máquinas fotográficas para fixar a notável cena; 2) — O mestre cuca do navio, expontâneamente, também veio submeter-se a Momo e com êle fêz um rápido aprendizado do nosso samba; 3) — todos os passageiros do SS "Brasil" se concentram em tôrno de um ritmista do Império Serrano, atentos aos ágeis movimentos que os seus pés desenhavam no convés do navio, impulsionados pela batucada que os seus companheiros com pandeiros faziam desprender dos tamborins, cuícas e pandeiros

Êxito absoluto o Desfile de Blocos do DC

Diario Carioca

RIO DE JANEIRO, QUINTA-FEIRA, 12 DE FEVEREIRO DE 1959

Domingas nunca mais porá outra fantasia

A sra. Domingas Monteiro de Castro, que tirou o 1.º lugar na categoria de Fantasias Originais no concurso realizado pelo Teatro Municipal, com o "Arlequim" feito e idealizado por ela mesma, declarou ao DC, ontem, que nunca mais participará de outro concurso de fantasias.

O preço da fantasia com que a sra. Domingas Monteiro conquistou o título, ambicionado desde 1952, quando concorreu pela primeira vez, não foi revelado a ninguém. Ao repórter disse: "A arte não tem preço".

NA ENCICLOPÉDIA

Quando ficou colocada em segundo lugar no concurso de 958, com a fantasia intitulada "Medusa", a sra. Domingas resolveu ganhar o concurso dêste ano e, logo após o carnaval, concebeu e desenhou uma deusa grega da guerra, estilizada. Em fins de novembro, o sr. Arlindo Rodrigues ganhou o concurso para a decoração do Municipal com a "Arlequinada" e a deusa da guerra idealizada há um ano foi abandonada.

A sra. Domingas passou vários dias lendo a Enciclopédia Internacional e estudando a história do Arlequim, sua origem e como os diversos povos o representaram. A concepção brasileira do Arlequim é, segundo a sra. Domingas, a de um malandrinho; por isso ela [illegible] do francês, que vê no Arlequim um galã e uma figura [illegible] romântica.

A FANTASIA

O "Arlequim" vencedor é uma das mais belas fantasias já apresentadas no Municipal. O corpo é compôsto de losangos de "a[illegible]" francês, separados por listras de "stras", (diamantes) e costurados com contas minúsculas de cristal. Os losangos avermelhados e azulados foram pintados a mão. O decote é rodeado de plumas de avestruz australianas, o mesmo acontecendo com o chapéu que tem um pom-pom dessas plumas. O pano sôbre o qual foi costurado tudo isso é espuma de "nylon" e a fantasia foi tôda feita a mão.

Os sapatos foram revestidos de pedras e cada pé tem um broche de brilhantes. A fantasia é completada por uma capa de "lamé" prateado que, aliada ao porte da vencedora, deu grande graça à fantasia.

A EMOÇÃO

A emoção sentida pela sra. Domingas Monteiro de Castro não foi tanto a de vencedora, pois há vários anos que é classificada nos concursos de fantasias do Municipal, mas, principalmente, a da artista que idealizou a fantasia.

A primeira vez que a sra. Domingas concorreu no Teatro Municipal foi em 1952 com a fantasia "Rainha do Egito", tirando o segundo lugar. Em 1953 não concorreu. Em 1954

(Conclui na 2.ª página)

A ÚLTIMA FANTASIA

Dona Domingas, que tirou o 1º prêmio de fantasias no Municipal, quando revelava ao DC o seu propósito de não participar outra vez do concurso

Escolas brilharam apesar do atraso

As Escolas de Samba Portela e Império Serrano, secundadas por Mangueira e Acadêmicos do Salgueiro, foram as que mais se destacaram no tradicional desfile das Escolas, iniciado às 23 horas de domingo (com 4 horas de atraso) e que só terminou por volta de meio-dia de segunda-feira, quando o público já havia se retirado.

A apresentação das Escolas, um dos mais belos espetáculos do carnaval carioca como no ano passado, foi grandemente prejudicada pelas autoridades competentes, que não tomaram as medidas capazes de impedir a repetição, êste ano das lamentáveis cenas de violência policial e desorganização, que têm caracterizado todos os desfiles carnavalescos oficiais.

DESORGANIZAÇÃO

Pelo regulamento o desfile deveria começar às 19 horas. Entretanto, àquela hora nem o isolamento da área destinada às evoluções das Escolas de Samba havia sido providenciado, nem a Comissão Julgadora estava completa.

Somente às 20,30, 90 minutos depois da hora prevista para início do desfile, é que foi providenciada a colocação dos cordões de isolamento. Para afastar o povo foi empregado, inicialmente, um choque da Polícia Militar e vários cavalarianos daquela corporação. Inúmeras cenas de violência se sucederam sem que, entretanto, o povo conseguisse ser mantido além dos cordões. Pouco depois chegaram inúmeros elementos da Polícia Municipal que passaram a distribuir pontapés e borrachadas para retirar o povo da Avenida Rio Branco, em frente à Biblioteca Nacional. Finalmente, cêrca de duas horas depois, com a vinda de vários choques da Polícia Especial, que foram recebidos com palmas pelo público, pôde ser desimpedido o local.

O DESFILE

Às 22,45 horas surgiu o carro alegórico da Associação de Escolas de Samba, seguido pelos Acadêmicos do Salgueiro, o que contrariou a lista oficial, pois deveria ter desfilado em primeiro lugar os Unidos da Tijuca. Os temas adotados pelos Acadêmicos versavam sôbre «Exaltação à Debret»: "Brasil Império» e «Viagem Pitoresca pelo Brasil». Com fantasias vermelhas e brancas, usando bengalas e gravatas borboletas os componentes da Escola do Salgueiro arrancaram entusiásticos aplausos do público por suas evoluções e também pelo ritmo de sua bateria, composta, inclusive, de mulheres.

Jayne Mansfield, a atriz norte-americana que veio assistir ao carnaval carioca, ficou entusiasmada com o ritmo dos Acadêmicos de Salgueiro, chegando mesmo a ensaiar alguns passos e tendo cumprimentado uma das «passistas» da Escola. Jayne estava no palanque, em companhia de seu marido e do Prefeito do Distrito Federal, além do embaixador Negrão de Lima e do poeta Augusto Frederico Smith.

9 MILHÕES

Em segundo lugar desfilou a Escola Unidos da Tijuca, cujo enredo era uma Homenagem aos Bandeirantes. Veio depois a Estação Primeira (Mangueira) com o cantor Jamelão à frente. A Mangueira fêz sucesso defronte ao palanque, apresentando um verdadeiro retrato do Brasil, com carros alusivos ao Descobrimento e D. Pedro I.

A Estação Primeira gastou cêrca de 9 milhões de cruzeiros com o desfile.

TUIUTI: 400 FIGURANTES

A Escola de Samba Paraíso de Tuiuti apresentou-se a seguir com o enredo "Batalha de Tuiuti", composta de 400 figurantes.

A quinta escola a desfilar foi a Unidos da Capela, tendo como tema o petróleo brasileiro, sendo que um dos carros prestava homenagem à Petrobrás e outro ao monopólio estatal.

(Conclui na 2.ª página)

Findou no domingo: madrugada

O DIARIO CARIOCA fêz reviver, com pleno sucesso, o carnaval antigo, promovendo, sábado à tarde, um monumental Desfile de Blocos na Avenida Rio Branco, do qual participaram nove grupos compostos de numerosas figuras, todos procurando exibir o que tinham de melhor, fazendo jús aos valiosos prêmios reservados aos três primeiros colocados.

Malgrado a desobediência do Diretor do Trânsito à expressa determinação do Chefe de Polícia para interditar a Avenida a partir das 16 horas do dia 7 e apesar das dificuldades de locomoção de diversos blocos para o local da concentração, o Desfile se prolongou até a madrugada do domingo, sempre entusiàsticamente aplaudido pela grande massa popular que se comprimiu em tôda a extensão do percurso.

O JULGAMENTO

Perante um Júri integrado pelo escultor Bruno Giorgi, a escritora Eneida, a Presidente do Teatro Universitário, Jerusa Camões, o crítico de música Mario Duarte, o diretor geral do Ballet da Juventude Silvio Wanick Ribeiro, os nossos companheiros Rui Duarte e Jota Efegê e o representante do Departamento de Turismo e Certames da PDF, que se distribuíram em dois coretos armados em frente ao DIARIO CARIOCA e à Biblioteca Nacional, os grupos desfilantes, em ricas fantasias e lindas evoluções, alguns conduzindo pequenos carros alegóricos,

(Conclui na pág. 2)

FECHARAM O DESFILE

Os dois blocos da foto foram os últimos a se apresentar, no sábado, no grande desfile promovido pelo DIARIO CARIOCA. Ambos conseguiram muitos aplausos. Os "Inocentes de Saturno" (em cima) fizeram bonitas evoluções e os "Unidos da Tijuca" (embaixo) fecharam o grande desfile às 23,30 horas

CORUMIM DE PIJAMA

A volta do menino amazonense Manuel de Araújo Reis às selvas está ameaçada: seu ôlho operado começou a purgar

Volta a lacrimejar o ôlho do corumim

O ôlho direito do corumim Manoel de Araújo Reis (o que foi atingido pelo arpão disparado por seu irmão Alvaro) recomeçou a lacrimar nestes últimos dias, chegando a purgar um pouco no último domingo, o que talvez o impeça de viajar hoje, às 10,30 hs., pela Panair, com destino a Manacaparu.

A decisão final será dada hoje de manhã pelos oculistas Dilsom Marques e Duque Estrada, após um exame clínico minucioso, pois o senador Vivaldo Lima, Presidente da Cruz Vermelha, se mostrava, ontem, receoso de que o ôlho do garôto viesse a piorar e êle ficasse sem tratamento no interior do Amazonas.

CONTENTE

Ontem à tarde Manoel, a quem seus colegas de Hospital chamam Gito, seu apelido familiar, era todo sorrisos. Fêz questão de mostrar ao repórter a mala e as três caixas de papelão, que êle chama de "caixotes", cheias de brinquedo. Na mala êle leva, além da camisa e meias do Flamengo, o chapéu do Botafogo, um dos ternos que ganhou e roupas velhas para seus pais e irmãos.

Entre os brinquedos o que êle mais apreciou foi o rádio, que

(Conclui na pág. 2)

Copa deu prêmio à fantasia já usada

Foi recebido com muita frieza o resultado do concurso de fantasias do Copacabana Palace, tendo o público estranhado que o sra. Núcia Miranda obtivesse o primeiro prêmio feminino, com a mesma fantasia ("Favorita dos Faraós") com que fôra desclassificada no certame do ano passado, no Teatro Municipal.

A má acolhida dispensada à escolha da comissão julgadora do concurso do Copacabana foi causada, em parte, também pelo fato de não ter sido classificado o sr. Clóvis Bornay ("Demônio dos Olhos Verdes"), que obteve o segundo lugar, no Teatro Municipal, na categoria de fantasias masculinas.

2 MIL FOLIÕES

Mais de dois mil foliões participaram do baile realizado no sábado, nos salões do Copacabana Pálace, animado por oito orquestras que se revezaram quatro a quatro, sob a direção geral de Moacir Silva, tocando das 23 horas às 4 de domingo.

As 22 horas, grande multidão já se concentrava à entrada do "Copa" para assistir à chegada dos convidados, que constituiu um verdadeiro desfile de variadas fantasias. Cordões de isolamento e choques da Polícia evitaram tumultos na entrada.

POLICIAIS AGRIDEM

Vários policiais agrediram brutalmente, sem nenhuma explicação, um folião fantasiado, que rolou pelas escadas que dão acesso ao "golden room". Alguns circunstantes tentaram interferir, mas foram empurrados e também espancados pelos policiais. Em consequência do incidente dois convidados foram expulsos do baile, logo no início, rolando pelas escadarias do "Copa". Foi esta a única desordem verificada na festa.

BARRADO REI MOMO

Pouco depois chegava o Rei Momo, acompanhado de diversas pessoas, inclusive um repórter e um fotógrafo do DC. A direção do hotel não permitiu a entrada de todos os acompanhantes do Rei e êste preferiu retirar-se a entrar apenas com os representantes dêste jornal.

JAYNE MANSFIELD

Pouco antes das duas horas,

(Conclui na 2.ª página)

GREVE GERAL PELO MÍNIMO

Para deliberar sôbre as propostas que apresentarão à assembléia de massa que será realizada amanhã no auditório do IAPC, os dirigentes sindicais cariocas reunir-se-ão, hoje, às 10 horas, na sede da Confederação Nacional dos Trabalhadores na Indústria, ocasião que aproveitarão para fazer o levantamento das emprêsas que deverão ser paralizadas por se recusarem a cumprir a vigência do salário-mínimo decretada pelo Presidente da República.

Os diretores da Confederação Nacional dos Trabalhadores na Indústria esperam receber, ainda hoje, informações dos Estados para tomarem conhecimento das assembléias de massa que serão realizadas pelas delegacias regionais, a fim de determinar a deflagração de greve nas emprêsas que não estão pagando o salário-mínimo.

MOBILIZAÇÃO

Hoje, os sindicatos de trabalhadores continuarão a desenvolver intensa propaganda nos locais de serviços, a fim de mobilizar tôdas as classes para a assembléia conjunta que realizarão amanhã.

Embora a maioria das grandes emprêsas já estejam pagando o salário-mínimo, os dirigentes sindicais cariocas estão dispostos a paralisar tôdas as que ainda não o estão pagando.

Mãe de Aída chorou após a impronúncia

A sra. Jamila Jacó Curi foi acometida de forte crise de chôro, entrecortada de risos nervosos, ao ter conhecimento, ontem, por intermédio do DC, que foram impronunciados e talvez sejam postos em liverdade ainda hoje dois implicados no assassínio da sua filha Aída, o jovem Ronaldo Guilherme de Sousa Castro e o porteiro do edifício "Rio Nobre".

Ao recusar-se a pronunciar os acusados, o juiz Joaquim de Sousa Neto, Presidente do 1.º Tribunal do Júri, alegou não ter encontrado nos autos do processo o mínimo indício de que Ronaldo e porteiro Antônio João de Sousa tivessem participado do homicídio da estudante Aída Curi, que abalou a opinião pública, em julho do ano passado.

PROMOTOR VAI RECORRER

O promotor Maurílio Bruno a cargo do qual estêve a acusação dos dois réus, recorrerá ao Tribunal de Justiça da decisão do juiz Sousa Neto. Se êsse Tribunal revogar o despacho do juiz, Ronaldo e Antônio João serão julgados pelo Tribunal do Júri.

Os dois acusados, que se encontram presos, preventivamente, no Presídio Policial da Rua Frei Caneca, ainda não sabem nada a respeito da sua situação, ao que fomos informados pela direção daquela casa, onde se guarda, para hoje

(Conclui na pág. 2)

Motocicletas contra o povo nos préstitos

A Polícia Especial lançou as suas motocicletas e camionetas contra o povo, na Avenida Rio Branco, durante o préstito das sociedades carnavalescas que, tendo começado com duas horas de atraso, se prolongou até a madrugada de ontem.

Marcado para as 20 horas, o desfile sòmente teve início às 22 horas, porque o trânsito impedia a chegada dos carros alegóricos, concentrados no Maracanã, na Esplanada do Castelo e em outros locais, prèviamente estabelecidos pelo Departamento de Certames e Turismo da Prefeitura.

TURUNAS

Deu início ao desfile a sociedade "Turunas de Monte Alegre", cujo principal motivo foi o foguete brasileiro "Felix I", seguido de uma bela homenagem ao poeta Olegário Mariano, de uma "Homenagem à Lavoura" e, finalmente, as críticas ao "Cine centímetro" e ao "Congelamento".

CARIOCAS

Através de seu carro-chefe, o Clube do Cariocas prestou uma homenagem à Marinha brasileira. O "abre-alas", foi a consagração aos Campeões Mundiais de Futebol, sendo que seus carros de crítica faziam alusões ao campeonato carioca (com a realização dos "super") e à COFAP, como responsável pelo aumento dos preços dos gêneros de primeira necessidade.

PIERRÔS DA CAVERNA

Os Pierrôs tiveram como tema essencial, "Os radialisats", atualmente lutando pela derrubada dos "salários de fome", seguido de uma homenagem às classes produtoras do Brasil — Comércio, Indústria e Lavoura —— finalizando o cortêjo com algumas críticas à questão dos hormônios na carne de boi e ao chamado "mandato-tampão".

TENENTES

Dedicando seus principais carros ao progresso do Brasil e à construção da Nova Capital, apresentaram-se os Tenentes do Diabo sob vibrantes aplausos. Uma estátua do presidente Juscelino com a legenda: "Do Amazonas a Brasília", gigantesca serpente vermelha, simbolizando o Corpo de Bombeiros, um foguete a jacto transportando uma tartaruga (50 anos em cinco), e a derrubada de uma árvore, representando a construção da estrada Belém-Brasília, com a respectiva devastação da selva — eis a apresentação dos Tenentes, seguida de críticas à "família de hoje" (com bambolês e tudo) e "Namorados da Lua", sôbre a construção de foguetes espaciais.

FENIANOS

O "abre-alas" dos Fenianos constituía-se de um imenso e colorido orquidário, onde as flôres tinham como miôlo mulheres bonitas, seguido pelo extenso carro-chefe, focalizando as "Nossas Lendas". Outros carros, tinham os seguintes dísticos: "Por que me ufano de meu país", "Felix I", e, como crítica, "Carnaval na Suécia" e "Marmelada no Rio" respectivamente Campeonato Mundial e Super-Super. Finalizando sua apresentação, os Fenianos mostraram ao povo "Carnaval de ontem e de hoje" (transição de costumes).

DEMOCRÁTICOS

O Nordeste foi o tema dos Democráticos, em cujos carros destacavam-se os seguintes aspectos: "Retirantes" e "Arrancada Indômita" (mostrando a fibra e a luta dos jangadeiros), "Exuberância da Fauna" (belezas naturais do Amazonas) e "Mulheres e Vinhos", agradaram igualmente, sendo que nesta última fantasia mostrava-se Baco (Deus do Vinho), sentado sôbre uma pipa, cercado de estonteantes mulheres.

EMBAIXADORES

Encerrando o grande desfile das sociedades carnavalescas, apresentou-se o "Clube dos Embaixadores", cuja principal alegoria foi uma homenagem aos campeões mundiais de futebol, seguindo-se um elogio a Brasília e uma crítica à COFAP. Outros carros aludiam ao alto custo de vida (representado por um "pau-de-sêbo"), tendo um rapaz em farrapos de fazer tentativas inúteis para conseguir alcançar os gêneros alimentícios, colocados no alto do mastro.

DEMOCRÁTICOS, TENENTES, FENIANOS E TURUNAS BRILHARAM NO DESFILE DAS GRANDES SOCIEDADES

Como ponto final do carnaval carioca, que êste ano foi dos mais movimentados e grandiosos, principalmente pelo grande afluxo de foliões e curiosos às avenidas centrais da cidade, o desfile das grandes sociedades na noite de terça-feira gorda conseguiu manter o seu prestígio tradicional, como uma das características da maior festa popular do mundo. Nessa sequência de fotos destacam-se, à esquerda, o "carro-chefe" dos Democráticos, mostrando a fibra e a luta dos jangadeiros sob o título "Arrancada Indômita"; em seguida, o carro dos Tenentes dos Diabo, apresentando uma estátua do presidente Juscelino Kubitschek com o Palácio da Alvorada na mão. Seus motivos referiam-se principalmente aos progressos do Brasil e à construção da Nova Capital. — A foto seguinte focaliza um dos carros dos Fenianos, que apresentaram, entre outros motivos, "Nossas Lendas" e, finalmente, na última foto, um dos carros dos Turunas de Monte Alegre, que tiveram como tema principal o foguete brasileiro "Felix I"